הארץ

75 אג' יום ה' כ"ה בחשון תשמ"ז, 27 בנובמבר 1986 VOL. 68/20543 NOVEMBER 27 1986

מוצרי מסקו — הפתרונות לכל בעיות האחסון

מסקו

טכנולוגיות בע"מ

04-761967 ,03-442184

בארה"ב יבדקו אם ישראל מכרה נשק ישירות למורדי הקונטראס

הנשיא רייגן מינה ועדת חקירה שהרכבה עלול להיות עוין לישראל • ייחקרו דרכי העברת הנשק לאיראן, אופן התיווך, האישים המעורבים, וההעברות למורדי ניקרגואה • קריאות להעמיד את פוינדקסטר ונורת לדין • קיסינג'ר והייג: אישים נוספים בממשל ידעו על הפרשה • סעודיה מימנה חלק ממשלוחי הנשק לאיראן

מאת צבי בראל
שליח "הארץ" בארה"ב

ואשינגטון (מיוחד ל"הארץ"). מקורות בוואשינגטון מסרו אתמול, כי אין מוציאים מכלל אפשרות שישראל מכרה נשק למורדים בניקרגואה תמורת חלק מן הכסף שהתקבל מאיראן. שאלה זאת תבדק בין השאר במסגרת ועדת החקירה שמינה אתמול הנשיא רייגן בראשה יעמוד הסנטור לשעבר ג'ון טאואר. אחד ממנהיגי המורדים במשטר הסנדיניסטי, אדולפו קאלארו, הכחיש שלשום בלילה כי הוא או אנשיו קיבלו איזה שהוא תשלום בעקבות העסקה האיראנית, על כך הגיבו מקורות בוואשינגטון באומרם, כי "יתכן שהוא לא קיבל תשלום אך קיבל נשק תמורת אותו תשלום באמצעות הכסף שהועבר מאיראן".

שאלת דרכי העברת הנשק לאיראן, אופן התיווך, האישים שהיו מעורבים בכך והעברת הכסף או הנשק למורדים בניקרגואה תעמוד עתה במרכזן הבדיקות החקירתיות, בתוך החלו הממשל הקונגרס. כמו כן תבדק השאלה המשפטית הנוגעת לעבירות על חוקי יצוא הנשק, כולל ההעברות הבלתי מוסמכות של הנשק לאיראן על ידי ישראל בשנת 1985. מקורות ישראלים מסרו כי קיימת דאגה מהרכב הועדה ובמיוחד מחברותו של אד מאסקי בה.

לא להסתפק בהתפטרויות

אתמול קראו חברי קונגרס וחברים לא להסתפק בהתפטרות המעורבים בפרשה — בין פוינדקסטר היועץ לבטחון לאומי ועוזרו אוליבר נורת — אלא גם להעמידם לדין בגין עבירות אלה. אישי ממשל לשעבר בהם הנרי קיסינג'ר ואלכסנדר הייג אמרו כי אין מנוס מלקבוע כי אישים נוספים בממשל לפחות ידעו על הפרשה. חברי קונגרס, בהם רפובליקאים התומכים במדיניותו של הנשיא רייגן מבקשים לקבוע מה היתה מידת ידיעתו של ראש מטה הבית הלבן דונאלד רייגן הנחשב לידידו של פוינדקסטר. גם באשר לשר החוץ שולץ, הממשיך לטעון כי לא ידע כלל על פרטי הפרשה, אומרים חברי קונגרס כי עליו להתפטר כדי לתת לנשיא אפשרות להביא לחידוש פניה של צמרת הממשל "ולהתחיל בדף חדש". דובר מחלקת המדינה אמר אתמול כי אין בכוונת שר החוץ להתפטר וכי הנשיא ביקש ממנו להמשיך בתפקידו.

מקורות ממשליים המצוטטים בעיתונים האמריקאיים ידעו אתמול למסור כי בשלב מסוים מימנה סעודיה חלק ממשלוחי הנשק לאיראן, לאחר שאיראן לא שילמה לסוחרים הישראלים את חלקם. רק מאוחר יותר השלימו האיראנים את התשלום המלא. בהקשר לכך מוזכר שמו של המיליארדר הסעודי עדנאן חשוגי אשר לדברי הניו יורק טיימס עמד מאחורי מימון חלק מן המשלוחים.

(סוף בעמוד 2, טור 7)

הנשיא רונלד רייגן בלשכתו: פנים קודרות בפני שאלות אתמול מחלון לשכתו בבית הלבן. (תצלום: א"פי)

שרים מתלוננים על שלא קיבלו דיווח בפרשת הנשק לאיראן

ויצמן ושרון מותחים ביקורת חריפה על תהליך קבלת ההחלטות; שרון תובע לחקור הפרשה • פרס: מפ"ם ורצ עושות כיום ככל אשר על ידן לפגוע בכבוד ישראל • ויצמן: בנושא ניקרגואה סודרנו; הריצ'רדז' לא נסגר היטב בתרגיל הזה

מאת עקיבא אלדר
סופר המדיני של "הארץ"

שרים, בהם חברים בקבינט, התלוננו אתמול באוזני ראש הממשלה וממלא מקומו על הרחקתם מכל מידע בפרשת הנשק לאיראן.

השרים עזר וייצמן ואריאל שרון מתחו ביקורת חריפה על תהליך קבלת ההחלטות המאפשר אף תבע לחקור את הפרשה. שרון הסתייג מדרך פעולתם של פקידים שניצחו על המלאכה ורמז כנראה ליועץ ראש הממשלה לטרור, עמירם ניר.

בדיווחים שהגיעו אתמול מארה"ב למשרד החוץ בירושלים נאמר, כי ההכחשה שפרסמה הממשלה שלשום בלילה ונאומו של פרס בכנסת בלמו את גל הביקורת בעניין ה"קונטראס", שאיים לפגוע ביחסי ארה"ב ישראל.

במהלך ההתייעצות הלילית בלשכת שמיר, שוחח שר החוץ, שמעון פרס, עם עמיתו האמריקאי, ג'ורג' שולץ, ועם שר המשפטים, אדווין מיז. פרס הודיע לשניים על ההכחשה העומדת להתפרסם. בשיחה הובהר שלא תהיה סתירה בין ההודעה לבין דבריו של מיז במסיבת העיתונאים.

השר עזר וייצמן אמר אתמול בערב בתוכנית "מוקד" בטלוויזיה, כי היה צורך לבדוק היטב לאן הלך הכסף, ולא ליפול בפח. "בנושא ניקרגואה סודרנו. כנראה שהריצ'רדז' לא נסגר היטב בתרגיל זה".

פרס: הכוונה של ארה"ב

אילן שחורי מסופר "הארץ" מוסר, כי שר החוץ שמעון פרס אמר אמש, כי זכותה המלאה של ארצות הברית לבקש סיוע הומניטרי מישראל, בדיוק כפי שישראל מרבה לבקש סיוע שכזה מארצות הברית.

פרס, שהופיע במרכז מפלגת העבודה, מתח ביקורת קשה על התייחסות כלי התקשורת בעניין אספקת הנשק לארצות הברית. הוא תקף והאשים בעיקר את עיתון "דבר" בתקופה פרועה ובפרסומי שקר בפרשה כפי שבאו לביטוי בימים האחרונים.

שר החוץ שהגיע למרכז מפלגת העבודה לאחר סיום הדיון בכנסת, שב ותקף את מפ"ם ורצ וטען, כי שתי מפלגות אלו עושות כיום ככל אשר בידן לפגוע בכבוד מדינת ישראל, תוך כעס חסר מעצורים וללא שיקול דעת לגופו של עניין.

פרס חזר והבהיר, כי בסיוע שנתנה ישראל לארצות הברית בעניין אספקת הנשק לאיראן, לא היה דבר, אלא שיקול מוסרי בלבד.

חשש בירושלים: הסתבכות ישראל בעקיפת הקונגרס תקשה על הסיוע

גורמים כלכליים בכירים: המיבחן — בקרוב, בעת הדיון על בקשת ישראל להפחתת ריבית

מאת צבי זרהיה

גורמים כלכליים בירושלים הביעו אתמול דאגה, כי הסתבכותה של ישראל בפרשת מכירת הנשק לאיראן והעברת כספים למורדים בניקרגואה, עלולים להקשות על קבלת הסיוע האמריקאי הבטחוני מארה"ב בזמן הקרוב.

הגורמים הכלכליים הבכירים אמרו אתמול, כי שרבוב שמה של ישראל בפרשת הנשק והעסקת הקונגרס הביניותלה, למעשה, בעניין עיסקות הנשק עלולים ליצור התנגדות גוברת בקונגרס, שיתבקש לדון בבקשות הסיוע לישראל.

בין החששות שהועלו אתמול על ידי הגורמים הכלכליים — עיכוב שורת פרוייקטים כלכליים במימון ממשלת ארה"ב ואפשרות ויתור הסחר בין שתי המדינות.

לדעת אותם גורמים, המבחן הב־פי להתנהגותה של ארה"ב בעניין יהיה כבר בזמן הקרוב, כאשר תידון בקשת ישראל להפחתת הריבית על ההלוואות. הבקשה הועלתה לפני כחודשיים על ידי ראש הממשלה דאז, שמעון פרס. אם תאושר בקשה זו של ישראל, הרי שהסיוע האמריקאי יגדל השנה ב־300 מיליון דולר. לדברי אותם גורמים, לנוכח גל הביקורות הגדול, הנפתח על התנהגותה של ישראל בפרשה, יתקשו גם ידידי ישראל להשיג בקרוב תמיכה במתן סיוע כלכלי נרחב לישראל.

אותם גורמים קובעים, כי על ישראל לנקוט עתה משנה זהירות, אך עם זאת לעמוד בדרישות, כדי לבחון את ההתפתחויות הדוקא גם הביזון הכלכלי.

הסוכנת הסמויה במוסד למפגרים: קשה לצפות בהתעללות ולשתוק

מאת ראובן שפירא
סופר "הארץ"

זה לא היה התפקיד המסוכן ביותר שעשיתי במשטרה, אבל בהחלט התפקיד הקשה והמתיש ביותר גם מבחינה נפשית ורגשית. היו רגעים, במיוחד לקראת הסוף, שהרגשתי שאני לא יכולה להמשיך יותר ושאני זקוקה להפסקה ולמנוחה, לנוכח המראות הקשים שראיתי במוסד, ביחוד בבינוי מסויים. היו מקרים שיצאתי מהבניינים באמצע, כי לא יכולתי לשאת יותר מה שראיתי. הייתי חוזרת הביתה אחרי העבודה, נרגעת קצת ואומרת לעצמי: "צריך להמשיך ולהחזיק מעמד" — כך סיכמה אתמול השוטרת דינה רייקוס בת ה־29 את חמשת שבועות עבודתה כסוכנת משטרתית סמויה במוסד למפגרים "רוחמה" בכפר סבא.

דינה רייקוס רווקה, חטובה, ספורטאית שוכנה בעבר בתפקידי הבטיחות במוסדי התמחותה והמגמה היסב בנושא ההתנהגות האישית, התגייסה למשטרה לפני כשלוש שנים. היא שירתה בעיקר בתפקידי בילוש ומודיעין ויש לה ניסיון בעבודה כסוכנת משטרתית סמויה בעולם התחתון. כיום היא עוסקת בחקירות נוער ובמגמות ההשתלמות בנושא זה.

למשימה כסוכנת סמויה במוסד למפגרים "רוחמה" היא התנדבה, לאחר שמפקדיה פנו אליה והסבירו לה את החשדות למעשים החמורים הנעשים במוסד. השוטרת רייקוס נבחרה למשימה גם לנוכח כישוריה האישיים הנדרשים כסוכנת סמויה במשימות מסוכנות, וגם בגלל שאינה מוכרת באזור השרון (עיקר פעילותה בעבר היה באזור מרחב

(סוף בעמוד 2, טור 5)

הסוכנת הסמויה דינה רייקוס

ביום ו' יצורף ל"הארץ" מוסף אופנת חורף '87

אישום נגד ואנונו: היום או מחר

יואשם בסעיפי בגידה וריגול

מאת גדעון אלון
סופר "הארץ"

כתב האישום נגד מרדכי ואנונו יוגש היום או מחר לבית המשפט המחוזי בירושלים. עם כתב האישום תוגש גם בקשת המדינה להאריך את מעצרו עד תום ההליכים המשפטיים נגדו.

על פי נוסח כתב האישום, שגובש בפרקליטות המדינה, יואשם ואנונו לפי סעיפי בגידה וריגול.

שוק ההון

מבצעי הפצה בקרנות נאמנות

מפנה חיובי בבורסה

מאת יהודה שרוני
סופר "הארץ" לענייני כלכלה

מנהלי קרנות הנאמנות של הבנקים משגשים מהלכים לקראת סוף השנה, וחלקם הודיעו אתמול על מבצעי הפצה. בנק הפועלים יפיץ בחודש דצמבר שש קרנות נאמנות שבניהולו, בהנחה של 50 אחוז. חברת "עמרה" של בנק המזרחי תפיץ בחודש הבא את כל קרנות הנאמנות שבניהולה, ללא כל תוספת. הנהלת קרן ההשתלמות "קהל" המשותפת לבנק דיסקונט ולבנק לאומי הודיעה, כי תיתן לעמיתים לקראת סוף שנת המס הלוואות בריבית מועדפת לשם השלמת ההפקדות בקרן.

בשוק המניות בבורסה היה אתמול מפנה חיובי, ושערי המניות עלו עד 10 אחוזים.

עורך את העמוד: בועז שפירא

סוריה החלה לייצר נשק כימי ופגזי גאז עצבים

שבועון "ג'יינס": הסכנה העיקרית היא שהסורים ממלאים עתה את ראשי הנפץ של טילי הקרקע־קרקע אס־אס־21 בגאז עצבים • "הנשק הכימי מיוצר בשני מפעלים בסוריה, בעזרת רכיבים הנרכשים בגרמניה"

מאת שאול צדקא
כתב "הארץ" בבריטניה

לונדון (מיוחד ל"הארץ"). סוריה החלה לייצר בכוחות עצמה נשק כימי, כולל גאז עצבים, ויש בידיה לעשות בו שימוש באמצעות פגזי ארטילריה, פגזי טנקים ופצצות רגילות.

הגילוי המובא בשבועון ההגנה הבריטי "ג'יינס" תוכח לאישורם של מקורות עיתונים מהווה חידוש לידיעות שהתפרסמו בלונדון וטענו, כי את הנשק הכימי קיבלה עד כה סוריה מלוב.

עתה נודע, כי בשני מפעלים הרשים, בדמשק ובחומס, מייצרים הסורים את החומרים הכימיים בעזרת מרכיבים וחלקי חילוף הנרכשים על ידם במערב גרמניה. עד לפני שנה היו אלה חברות אמריקאיות אשר עשו זאת, אולם אלה הפסיקו לייצא את המוצרים בשל אמבארגו ממשלתי.

מומחי צבא בריטים מדגישים, כי הסכנה לישראל אורבת לא רק מן האפשרות שפצצות סוריות נושאות חומר רעיל, אלא אף מן העובדה, שהסורים ממלאים עתה את ראשי הנפץ של טילי הקרקע־קרקע "אס אס 21" בעלי הטווח הבינוני, בגז עצבים. במקרה של מלחמה, הם עלולים לפגוע בהתשביהם של ערים ישראליות רבות, בראשיתם נזק גדול למדי.

בריטניה בודקת עתה את הנרלויים החדשים והמפעל אצל של טוהות גרמניה, אם תגיע למסקנה ששם רוכשת דמשק את החומרים הכימיים, רכישה זו עומדת בניגוד גמור למחוייבותן של מדינות השוק להחרים את סוריה ולא לספק לה חומרים קטלניים מסוג זה.

עוד 200 נהרגו בלבנון; עשרות נמלטים לדרום

מרחובה הראשי של מגדושה אין מפנים את הגופות בגלל האש

מאת סופר "הארץ"
לענייניים ערביים

הקרבות בלבנון התפשטו אתמול לעבר כלל מחנות אש"ף באיזורי צור וצידון הפרוורים הדרומיים של ביירות והתגרר עד שעות הלילה 200 הרוגים ולמעלה מ־300 פצועים ביניהם אזרחים. במקביל ציפו אמש בדמשק לגיבוש הסכם להפסקת אש ולנסיגת המחבלים מאיזור מגדושה דרומית מזרחית לצידון ולהסרת המצור מעל מחנה אל־רשידיה. אולם הסכם מעין זה נתקל בקשיים רבים, כאשר הסורים אינם מצליחים לכפות הסדר מדיני ולו זמני.

מהדיווחים מביירות נמסר אמש, כי לוחמי "אמל" הצליחו להשתלט על האיזור הדרומי מזרחי של העיירה מגדושה ואילו אנשי אש"ף מחזיקים עדיין באיזור הצפוני מערבי. עשרות גופות נותרו מוטלות ברחובה הראשי של העיירה. במקביל נותחה הפגזה קשה על העיר צידון, שגרמה לנפגעים בין האזרחים שניסו לצאת ממחבתים כדי לקבור את מתיהם. דוברי אש"ף האשימו אמש את לוחמי "אמל" בגירוש כ־5000 פלשתינים בשכונת אבו אל־אסואד סמוך לבשר קאסמיה בדרום ובשריפת בתיהם. במהלך הקרבות נפגע אחד ממבצרי הדלק באתר הזיקוק באל־זהראני ועלה באש.

מנגום הדרוזים, מסר "הארץ" בצפת, מוסר כי עשרות פליטים נמלטים מהכפר מגדושה הסמוך לצידון בעקבות חילופי אש הקשים המתנהלים במקום. חלקם הגיעו אתמול אל איזור הביטחון בדרום לבנון.

מפקדי צד"ל איפשרו את כניסת הפליטים אל תוך איזור הביטחון לאחר שהפליטים שברחו ממגדושה אמרו כי יש להם מכרים רבים המתגוררים ברצועת הביטחון. הפליטים סיפרו על חילופי אש קשים המשמכים בין הפלשתינאים לתומכי עיראפאת כנגד לוחמי אמל. ברחובות מתגוללות גופות רבות.

עצרת זכרון בברגן־בלזן — במוקד ביקור הרצוג בגרמניה

ביקורו, שיימשך 3 ימים, באישור שמיר ופרס • יבקר גם בשווייץ

מאת גדעון אלון
סופר "הארץ"

ביקורו הממלכתי של נשיא המדינה, חיים הרצוג, במערב גרמניה ייערך בחודש אפריל 1987 ויימשך שלושה ימים בלבד.

נודע, כי למרות שלנשיא מערב גרמניה, ריכרד פון ויצזקר, מסר את ההזמנה הרשמית להרצוג בעת ביקורו בארץ באוקטובר אשתקד, השיב הרצוג רק בספטמבר, כלומר אחרי 11 חודשים. העיכוב המושך נבע מרצונו של הנשיא להתייעץ בנושא עם ראש הממשלה דאז, שמעון פרס, ומ"מ ראש הממשלה ושר החוץ דאז, יצחק שמיר. רק אחרי שפרס ושמיר סמכו ידיהם על הביקור ושמיר הביא את הנושא לאישור הממשלה, שאישרה את ביקורו של הנשיא במערב גרמניה פה אחד, הודיע הנשיא, כי הוא נענה להזמנה.

הנשיא עמד על כך, שבמרכז ביקורו תתקיים עצרת זיכרון במחנה ההשמדה ברגן־בלזן, אשר שוחרר על ידי הבריטים, שבשיחרורו שירת הרצוג בעת ששימש כקצין בצבא הבריטי.

חדשות הארץ

שיחות היום

עם: מודיעים אברמט, יו"ר ועידת הנשיאים
על: השפעת הקשר האיראני על דימויה של ישראל בארה"ב
(עמ' 2)

14 ו־13 שנות מאסר לנאשמי הטרור בברלין, השופטים: סוריה מעורבת. גרמניה דנה אם תנקוט צעדים נגד הסורים
(עמ' 2)

היום — אישום נגד גיתית איזראלוב: רצח בכוונה תחילה
(עמ' 2)

*

דמיאניוק בכה: אני לא האיש שאותו החלטתם לתלות
(עמ' 3)

*

אוסטריה עמדה להחזיר השגריר לישראל — חזרה בה בגלל דברי פרס
(עמ' 3)

*

תחזית בלייל ל־87: המדד יעלה ב־12% שער החליפין יציב
(עמ' 4)

*

שרות הארץ

מזג האוויר

כאן בא מזג האויר יחד
- ירושלים: 10–20
- תל־אביב: 14–22
- חיפה: 14–23
- באר־שבע: 10–24

הגולן: 9–19; נהריה: 13–23; צפת: 9–18; שומרון: 11–25; נתב"ג: 12–24; עזה: 14–23; אילת: 14–28

שערי הדולר

	שער הדולר	השינוי בש"ח
יציג	1.4968	0.0022
נוסעים	1.7719	0.0026
שחור	1.4800	1.4987

שער הסל

יציג	0.0035

בגליון זה 12 עמודים

עד 31.12.86 בלבד

יותר תשואה ב"מטמון תשואה"

+ הלוואה מיוחדת בתום התקופה

- **יותר ריבית** בכל אחד מ־4 המסלולים של תכנית החסכון "מטמון תשואה", הצמודה למדד. חסכון לתקופות של 27, 43 ו־69 חודש ומסלול מיוחד לקבלת הכנסה חודשית שוטפת צמודה.
- **הלוואה מיוחדת בתנאים מועדפים** עד גובה סכום החסכון בתום התקופה.
- **תוספת ריבית** גם בתכנית החסכון "מטמון דולר מדד".

פרטים מלאים בכל אחד מסניפי בנק הפועלים או בנק אמריקאי ישראלי.

שרות כמו שצריך

שרות השקעות מקיף

בנק הפועלים

אבנת קרמן|שיפרין ויגמן

هكذا من الأصل

14 ו־13 שנה לשני נאשמי הטרור בברלין; השופטים: סוריה מעורבת

כמה חברי בונדסטאג בכירים מבקשים להעניש את סוריה אך משרד החוץ ממליץ שלא לפעול

מאת דניאל דגן
סופר "הארץ" באירופה

בון (מיוחד ל"הארץ"). לחצים מנוגדים מופעלים על הקאנצלר הלמוט קוהל בשאלה, אם להטיל צעדי ענישה על סוריה בשל מעורבותה בעידוד הטרור.

בית משפט במערב־ברלין קבע אתמול, כי הוכח שסוריה היתה מעורבת בפיצוץ שארע במארס השנה במשרדי אגודת הידידות הגרמנית־ערבית בעיר, בו נפצעו שבעה בני־אדם.

מקורות יודעי דבר אומרים, ששר החוץ, הנס־דיטריך גנשר, ממליץ לקאנצלר לא לפעול נגד סוריה ולהמתין להרגעת הרוחות. לעומת זאת אומר יושב ראש ועדת החוץ של הבונדסטאג, הנס שטרקן, כי לא יתכן שמערב־גרמניה תבליג ותעבור לסדר היום.

ממשלת בון פירסמה הודעה המשקפת את המבוכה שהשתררה בגרמניה. הממשלה אומרת, כי לפני שתסיק מסקנות כלשהן, היא תלמד ביסודיות את פסק הדין של בית־המשפט המערב ברלינאי.

חילוקי דעות בקואליציה

יושב ראש חבר השופטים קבע מפורשות, כי במידה שבית משפט יכול בכלל לרדת לנבכי הפעילויות של שירותים חשאיים של מדינות, לא יכול להיות ספק, שגורמים סוריים היו מעורבים בפיצוץ במערב־ברלין.

עוד בשבוע שעבר התגלו חילוקי הדעות בין גורמים בתוך הקואליציה הממשלתית בשאלת העמדה כלפי סוריה. בעוד שכמה חברי בונדסטאג בעלי השפעה מבקשים להעניש את סוריה, ממליץ משרד החוץ שלא לפעול נגד דמשק.

לכל היותר מסכים המשרד לכך, שלא ימונה שגריר חדש בסוריה לתקופת מעבר מוגבלת (השגריר הנוכחי מסיים בימים אלה את שירותו).

סגן שר החוץ, יורגן מולמן, אמר בשבוע שעבר, כי דווקא כאשר יש בעיות ביחסי מדינות, דרושים יחסים דיפלומטיים. בנוסף לתפקידו במשרד החוץ, מולמן הוא יושב ראש השדולה הערבית בבון. על־פי דיווחי העיתונות הגרמנית, יש לו גם אינטרסים מסחריים בעולם הערבי.

המנהיג הבווארי השמרני, פראנץ־יוזף שטראוס, השוהה בסעודיה, קיבל דיווח על פסק הדין במערב ברלין. שטראוס ידוע בידידותו לנשיא אסד ובניסיונותיו לשפר את היחסים בין סוריה להמערב.

בית המשפט פסק את שביקשה התביעה.

בית המשפט במערב ברלין גזר על אחמד האזי 14 שנות מאסר, ועל פרוק סאלאמה 13 שנות מעצר, בדיוק כפי שהתביעה ביקשה. בית המשפט קבע, שהאזי פעל במידה רבה תחת השפעת אחיו נזאר הינדאווי, שנדון בלונדון ל־45 שנות מאסר על ניסיון לפוצץ מטוס של "אל על". סאלאמה, לעומת זאת, פעל תמורת כסף.

הפצצה שבה השתמשו השניים בתקיפת המשרדים במערב ברלין, קבע בית המשפט, באה מן השגרירות הסורית במזרח־ברלין.

בית המשפט הוציא פקודת מעצר נגד קצין מודיעין סורי, שנתן את הפצצה לשני הטרוריסטים והדריך אותם כיצד לפעול. אותו קצין, אבו אנואר, הוזכר גם במשפטו של נזאר הינדאווי בלונדון.

עדות ראיה / אוד גונדר

אמרו לנו: הילדים פצעו את עצמם, סיפרו הורים ב"רוחמה"

שני ערבים מאחד מישובי המשולש ממתינים לאחראית במוסד: הם קראו בעתון כי התפנו במקום משרות מטפלים ומבקשים להציע את עצמם; לא, אין להם ניסיון קודם

חומת האבן הגבוהה ומעליה גדר תיל שלא נגומה זה זמן רב מונעים כמעט כל אפשרות הצצה פנימה. אנשי חברת השמירה, בשער, מעכבים לבדיקה של ממש גם בני משפחה הבאים לביקור. זרים נותרים בחוץ. שני ערבים, מאחד מישובי המשולש, ממתינים לאחראית במוסד "רוחמה". הם קראו בעתון, כי התפנו במקום משרות מטפלים, ומבקשים להציע את עצמם. לא, אין להם ניסיון קודם. פשוט בוגרי תיכון המחפשים עבודה. אם יתקבלו, לא יהיו הראשונים המגיעים לכאן ללא כל הכשרה. אחרי הכל, מה עוד יכול מוסד להשיג תמורת משכורת הקרובה לדמי אבטלה.

מבעד לפרצה בגדר הזיה נשקפת חצר שוממת ומגלשה משוקים אחת. בפינה הנטושה אל הכביש, מכונס בתוך עצמו, רגליו לחוצות אל חזהו, וחלוק פנים מעל מכנסיים וחולצה, משקיף אחד החוסים על התנועה ברחוב השקט. מבחין בהתעניינותי, הוא מבקש בלשון עילגת סוכריה, שואל אותי פעם אחר פעם בשילוב נהמות עם תנועות ידיים אם אני חבר שלו. חוסה אחר, מטר או שניים ממנו, בוהה במתרחש, מנותק מן העולם. צעירה בלונדינית ניגשת אליו, קוראת בשמו, מחליקה מבעד לגדר בחיבה את ראשו, מלטפת תחת סנטרו, שעה שהוא מהמהם בהנאה.

לא כולם מפגרים

היא באה לכאן לפני שבועות אחדים מגרמניה במסגרת פעולתה של אחת מתנועות הכפרה. הצלב הזהב בולט על צווארה. עובדת כמטפלת באחד הביתנים. היא רואה בכך מצווה, שליחות. בשבועות בהם היא עושה כאן, היא אומרת, היתה עדה ללא מעט חריגים. מטפלים מפעילים כוח שלא לצורך, דוחפים ומכים, עוברים משפילים ומתעללים בחוסים. לא, היא אומרת, לא את כל אלה שראתה במו עיניה נוהגים כך עצרה אתמול המשטרה. אחרים מהם מוסיפים לעבוד, גם אם בדרך הטבע הם נשמרים עתה מכל משמר.

היא האחרים מדברים אודות "ילדים", אם כי למעשה ניתן למצוא בין 205 החוסים גם בני חמישים וחמש. זהו אחד המוסדות המיועדים לבעלי דרגות פיגור קשות ביותר. רבים מהם כלל אינם מדברים. אחרים — אינם שולטים בצרכיהם. יש מי שמבלה זמנו בהטחת ראשו בקיר. רבים מהם, בעלי כוח פיסי רב ביותר, עד אשר לעתים אין ברירה אלא לקשרם למיטותיהם.

"הם פצעו את עצמם"

בשנים האחרונות צומצם כאן כוח האדם מ־180 עובדים ל־120. הלחץ על הנותרים גבר. המטפלות המקצועיות, הוותיקות, מסוגלות ליצור קשר עם החוסים, להבין לרצונם, להפעילם. אנשי כוח העזר הפחות מקצועיים נגררים בקלות יותר לשימוש בכוח. המעבר מכפייה שהיא חלק הכרחי בטיפול ועד למכות הוא עניין של הבנה בסיסית של המטפל, ראיית עולמו. מי שבא לכאן מתוך תחושת שליחות ספק אם יידרדר. מבכל שהופנה על ידי לשכת העבודה, שאין לו גישה בסיסית לעניין — ספק אם יעמוד כראוי במחוות הקשים. בחיכוך היום יומי עם מפגרים קשים.

בשעות הצהרים, אתמול, אני פוגש את הוריו של אחד החוסים במעון. לא, הם אומרים, בנם לא הוכה — אך הם ראו ילדים עם סימני מכות. במוסד אמרו להם, שהילדים פצעו את עצמם. הם משוכנעים כי למרות הכל, זה המקום המתאים לבנם.

ועדת השרים לבחינת מצב מנועי בית שמש תחל הבוקר בדיוניה

שתי האפשרויות שעל שולחן הוועדה: מכירת המפעל לוורטהיימר או העברתו לשנה ל"כור"

מאת צבי זרחיה ויהונתן שרמן
סופרי "הארץ" לענייני כלכלה

ועדת השרים המיוחדת לבחינת מצבו של מפעל "מנועי בית שמש" תתכנס הבוקר לישיבתה הראשונה ותשמע את הערכותיהם של שרי האוצר והכלכלה, על הדרכים שיש לנהוג בנושא.

הוועדה תבחן דרכים להפעלת תרופה בשיטת הייצור של המפעל, שינוי הניהול שלו והבראתו, תוך צמצום מצבת כוח האדם. גורמים ממשלתיים העריכו אתמול, כי הוועדה תמליץ בסופו של דבר על דרכים להמשך הפעלתו של המפעל ותתנגד לסגירתו.

שתי האפשרויות הישימות היחידות, המונחות כיום על שולחן הוועדה, הן מכירת המפעל לתעשיין סטף ורטהיימר או לחילופין, העברתו לניהולה של "כור" לשנה.

הצעתו של ורטהיימר עדיפה, שכן "כור" שומרת לעצמה את האופציה לפרוש מהמפעל בתום שנה ואילו ורטהיימר מבקש לרכוש המפעל ולשקמו מהונו העצמי.

החובות — 90 מיליון דולר

גורמים ממשלתיים אמרו אתמול, כי חובותיו של "מנועי בית שמש" מגיעים כיום לכ־90 מיליון דולר, מהם חוב של 70 מיליון דולר לבנקים ו־20 מיליון דולר לממשלה ולספקים. הם הבהירו, כי מינוי כונס נכסים למפעל יבריח את חברת "פרט אנד וויטני" השותפה בו.

רוב חברי הוועדה, בהם מ"מ ראש הממשלה, שמעון פרס, המשמש כיו"ר הוועדה, השרים גד יעקבי ומשה ארנס סבורים, שאין למנות כונס נכסים למפעל. שר הכלכלה והתכנון, גד יעקבי, אמר השבוע, כי מחיר הסגירה של המפעל הוא גבוה ביותר ויכול לפגוע בהתחייבות הממשלה לבעלי החוב. אם הממשלה לא תעמוד בהתחייבויותיה, הדבר יהווה איתות חמור לבנקים.

שר האוצר, משה נסים, שאף הוא חבר בוועדה, מבקש למנות למפעל כונס נכסים. לא מן הנמנע שבשל הרוב שנוצר בוועדה נגד מינוי הכונס, יגיש השר נסים תוכנית משלו להבראתו.

הסוכנת הסמויה

(סוף מעמוד 1)

השפלה של המשטרה. לדינה רייקוס הכשרה בחינוך וגם ניסיון בעבודה עם נוער כמדריכה וכמורה לשחיה.

דילמות קשות

לאחר שקיבלה תדריך מפורט ממפקדיה וקיימה שיחת התייעצות עם הפסיכולוג המשטרתי, היא הושתלה במוסד למפגרים והחלה לעבוד בו כמטפלת ב־15 באוקטובר.

איש במוסד — גם לא המנהל — לא ידע, כי המטפלת החדשה שעבדה ביעילות רבה, תוך שהיא מגלה יחס חם ואוהב למטופלים, ביניהם כאלה הסובלים מפיגור קשה מאוד ומהווים תפקוד מוחלט, היא שוטרת סמויה.

המטלה שקיבלה השוטרת רייקוס היתה מפורשת וחד־משמעית — להתבונן היטב ולגלות מעשים פליליים ועבירות של המטפלים כלפי החוסים המפגרים ולתעד ברייקנות את כל מה שהיא רואה ושומעת. איש הקשר של השוטרת היה קצין הסוכנים של מרחב השרון, מפקח צבי ליפוביץ. לעיתים מזומנות, לאחר העבודה, במקומות מפגש חשאיים, שאינם מזוהים עם המשטרה, נפגשה השוטרת הסמויה עם המפעיל שלה ועם מפקדו, רפ"ק שלמה צלניק. היא דיווחה להם מה ראתה במוסד למפגרים ותיארה בפניהם מחזות מזעזעים של התעללות ועבירות אלימות כלפי המפגרים. למפקדים על המבצע הסודי היו כמה פעמים דילמות קשות אם להפסיק את פעילותה של הסוכנת, לחשוף את החקירה המשטרתית ולהפסיק את מעשי ההתעללות. אך הם חיכו בסופו של דבר עד שיצטבר חומר ראיות מספיק נגד החשודים. השוטרת הסמויה סיפרה למפקדיה כמה קשה לה לעמוד מהצד ולהסתכל על מה שמתרחש מבלי להתערב, אך מפקדיה הורו לה להמשיך ולהשאר פאסיבית, לשכוח שהיא שוטרת, אך להמשיך באיסוף ראיות.

הכי קשה — לא להתערב

אתמול אמרה לי השוטרת רייקוס: "הדבר הקשה ביותר בשבילי כשוטרת, המורגלת למנוע עבירות ולפעול נגד עבריינים, היה לראות עבירות שמתבצעות מול עיני ולא להתערב. היו פעמים שלא יכולתי להתאפק וכמעט הפעלתי את סמכותי להפסיק מעשה אלימות וברגע האחרון גברה עלי הטוחית המטונים עלי. היו לי ויכוחים ושיחות עם אחרים מהמטפלים על האלימות שלהם, אבל נזהרתי שלא להיחשף. בימים האחרונים כבר היה לי ממש קשה להמשיך בתפקיד והמפקדים שלי ידעו את זה. אני יכולה רק לומר שאם לי היה כל כך קשה בשבועות הספורים שעברתי במוסד למפגרים, אני לא יכולה

להבין איך אנשים עובדים שנים במקומות האלה עם המציאות הקשה והמזעזעת שהם נתקלים בה מדי יום ולא נשברים. למרות הכל אם אתבקש בעתיד לבצע משימות דומות אני אעשה זאת".

נורית אמיתי, סופרת "הארץ" מוסרת, כי 12 החשודים בתקיפת חוסים במעון "רוחמה" בכפר סבא יובאו הבוקר לבית משפט השלום בכפר סבא.

עצור נוסף בפרשה נחקר ושוחרר אתמול במשטרת כפר סבא, לאחר שנגבתה ממנו עדות.

בין העצורים 6 נשים ו־6 גברים. שהמשטרה תבקש את הארכת מעצרם בשבעה ימים בגין תקיפה. בשבעת הימים תעשה במשטרה מאמץ להכין נגד החשודים כתבי אישום ולהעמידם לשיפוט בצורה מהיר בגין תקיפה.

אתמול התקשרו הורים, קרובי משפחה ואנשים המתגוררים בסביבת המוסד למשטרה, כדי להעביר לידיה מידע על אודות חשדות שיש להם על המתרחש במוסד למפגרים בכפר סבא. במשטרה סירבו לאשר או להכחיש, אם ייעשה ניסיון לחקור את המטופלים במוסד באמצעות אנשי מקצוע, כדי לעמוד על אופי ודרך תקיפת החוסים במקום.

כתב האישום נגד גיתית — היום: רצח בכוונה תחילה

מאת ראובן שפירא
סופר "הארץ"

הפרקליטות אמורה להגיש היום לבית המשפט המחוזי בתל אביב כתב אישום נגד גיתית איזראלוב באשמת רצח בכוונה תחילה של בעלה בגב רן יוסף על ידי סימומו והטבעתו עם מכוניתו במארק הירקון. המשטרה והפרקליטות ריכזו מאות מסמכים להוכחת ההאשמות נגד גיתית איזראלוב שתואשם כנראה גם בסעיפים נוספים של זיוף צוואת בעלה המנוח והכניסה בלתי חוקית לארץ.

עם כתב האישום תוגש בקשת הפרקליטות למעצר החשודה עד לתום ההליכים המשפטיים נגדה. נראה כי סניגורה עו"ד מאיר זיו יבקש מבית המשפט לדחות את ההחלטה בקשר למעצר עד לאחר שילמד את החומר שבידי התביעה. כמו כן יתנגד הסניגור להארכת מעצר אוטומטית בטענה שאין ראיות מוצקות נגד מרשתו.

שיחת היום / ירח טל

עם: מוריס אברמס, יו"ר ועידת הנשיאים היהודיים בארה"ב (טלפונית מניו יורק)
על: השפעת "הקשר האיראני" על דימויה של ישראל בארה"ב

הדימוי של ישראל כבעלת ברית אמיתית לארה"ב יתחזק

האם ההודעה הרשמית של ממשלת ישראל, המאשרת משלוחי נשק לאיראן, משפרת את תדמיתה של ישראל בדעת הקהל האמריקאית או שמא מחמירה אותה?

ההודעה יכולה רק לחזק את הקשרים בין ישראל לארה"ב, שכן היא מבליטה, שישראל עשתה מה שעשתה כבעלת־ברית אמיתית לארה"ב.

מהידיעות שהגיעו אלינו עולה רושם שישראל מואשמת בארה"ב כמי שהטילה בחוח את הממשל האמריקאי.

זה לא נכון שהחיצים בפרשת איראן מופנים כלפי ישראל. מכל מקום, בשיחותי עם אנשי קונגרס דמוקרטים ורפובליקאים לא התרשמתי כך. פרשת איראן היא קודם כל ובעיקר פרשה פנימית אמריקאית, שלא כל העובדות לגביה נחשפו. אבל בכל מה שקשור לישראל אני חושב שהיא לא תיפגע מפרשה זו, אלא אולי להיפך — דימויה כבעלת ברית אמיתית לארה"ב תתחזק.

ובכל זאת נטען, כי גורמים במימשל עשו שימוש בישראל, כדי לעקוף את הקונגרס האמריקאי. זה כשלעצמו לא יפגע בקשריה של ישראל עם מוקדי מרכזי ההחלטה בארה"ב?

ישראל לא עשתה דבר בניגוד לחוק האמריקאי. הכעס בקונגרס אינו מופנה כלפי ישראל אלא כלפי גורמים במימשל. לא התרשמתי שדווקא ישראל היא על הכוונת של חברי קונגרס.

היו שהסבירו, כי מישהו במימשל מפנה חיצי ביקורת בצורה בלתי מוצדקת כלפי ישראל "כדי למשוך את האש מרייגן". הסבר זה נראה בעיניך?

אם מישהו עושה זאת, הרי שהוא לא מצליח, שכן הביקורות והחיצים מופנים יותר כלפי פנים מאשר כלפי ישראל.

כמנהיג יהודי מרכזי בארה"ב אתה מרגיש נוח עם הדימוי שנוצר לישראל כמספקת נשק מרכזית למשטרים אפלים בעולם?

לא ניתנו ראיות לכך. מכל מקום, אם להתייחס לפרשת איראן, הרי שההודעה של ממשלת ישראל מכחישה העברת כספי למורדים בניקרגואה, וזה מעודד. אני מאמין כי הקשר בין ישראל לאיראן נבע רק מסיבה אחת — רצונה של ישראל לסייע לבעלת ברית.

האם נימה מבינה המדיניות זו היא כלולה דעת הקהל היהודית בכלל בארה"ב?

הבוקר היתה לי פגישה עם קבוצה של מנהיגים יהודיים והיתה הסכמה בינינו בעניין זה.

אינך חושש לדימוי של ישראל בדעת הקהל האמריקאית ככל שהפרשה תלך ותיחשף?

דעת הקהל נקבעת על ידי מה שאומרים ועושים מנהיגי דעת הקהל, בממשל, בקונגרס ובעיתונות. אם אלה יהיו צמודים לעובדות, אני חושב שאין סיבה לחשש.

אלה הם חברי ועדת החקירה המיוחדת שהוקמה לבדיקת פעולות המועצה לבטחון לאומי שמינה רייגן: (משמאל) הסנאטור לשעבר ג'ון טאואר שיעמוד בראשה, אדמונד מאסקי וברנט סקוקרופט, ששימש יועץ לבטחון לאומי לנשיא פורד. (תצלום: איי־פי)

בארה"ב יבדקו

(סוף מעמוד 1)

לוחים שנעשו בתיאום בינו לבין הסוחרים הישראלים יעקוב נמרודי ואל שווימר.

הניו יורק טיימס מציין כי חשוגי נפגש על פי דווחים בשנת 1984 עם ראש הממשלה דאז שמעון פרס בעת ביקורו בניו יורק.

שלמה שמיר, סופר "הארץ" בניו־יורק, מוסר כי דאגה מפני השלכות לא רצויות על היחסים שבין הקהילה היהודית באמריקה לבין הקונגרס בעקבות הגילויים על מעורבותה של ישראל בפרשת משלוחי הנשק לאיראן, הובעה אמש בישיבה סגורה של מנהיגים יהודים חברי ועידת הנשיאים, שכונסה בחיפזון.

כמה מהנוכחים הגדירו כצעד נבון את ההודעה הרשמית של ממשלת ישראל על חלקה במשלוחי הנשק לאיראן. עם זאת צויין, כי הפרסומים הרבים על השותפות הישראלית בפרשה, עלולים להכביד על מאמצים שיידרשו בעתיד, כדי למנוע עיסקות נשק בין ארה"ב למדינות ערביות. דובר גם על הפגיעה במעמדן של מדינות ערביות מתונות, כתוצאה ממשלוחי הנשק לאיראן.

ההערכה הכללית, השוררת בקרב מנהיגים יהודים היא, כי הפרסומים על חלקה של ישראל בפרשה אינם מכוונים לפגוע בישראל והרווחה הדעה, כי קיימת כוונה נסתרת להפוך את ישראל לשעיר לעזאזל או סכנה של גילויי אנטישמיות. בישיבה סוכם לשמור על פרופיל נמוך לגבי פרשת איראן ולהימנע מהתבטאויות פומביות בנושא.

בשיחות פרטיות אומרים מנהיגים יהודים, כי הצד החיובי מבחינתה של ישראל בגילויים על מעורבותה בפרשה הוא שהוכיח, כי ישראל היא שותפה אסטרטגית של ארה"ב.

אמש בטלוויזיה / הדה בושס

חילוקי דיעות בצמרת

עזר ויצמן, פחות תקיף ונאשם מכפי שציפיתי ללא נימה של התחסדות — בהופעה נמרצת ואפילו אפיצה, מודה ב"מוקד" שקיימים חילוקי דיעות אידיאולוגים רציניים בצמרת.

הוא עצמו רואה את מפת המזרח התיכון כחציה בין מדינות סוניות לשיעיות, ונאמן להשקפת עולמו, הוא רואה פתח להידברות עם המדינות הסוניות — כמצרים וירדן — שעה שהמדינות השיעיות, הרי מוכרות לנו כקיצוניות ופאנטיות בעמדתן ומעשיהן. האיראן היא הכוח המניע מאחוריהן. אם כי העובדה שמצרים עזרה לעיראק עדיין אין בה כדי להביא לידי כך, שעיראק תיכנס למחנה הטובים של מדינת ישראל. אבל בינתיים יש הגיון וצדק בהתנגדות שלו לעיסקת הנשק עם איראן — וזאת מפיו של מי, שכשר ביטחון ביצע את עיסקות הנשק הגדולות ביותר עם איראן של השאה. וייצמן אינו עושה פרצוף צדקני כחברים מסויימים בכנסת, וגם בדבריו על עיסקת נשק הוא מכסה טפח והרי גם בימין מכרה ישראל נשק, ולא רק למדינות "נקיות" — אבל עדיין המכירות כולן היו באישורה של הממשלה.

העניין המעורר ביותר המשתמע מדבריו של וייצמן, היא המסקנה, שהטריאומווירט פרס — שמיר — רבין, הוליך על עניין רציני ועקרוני כל כך, ללא הבאתו לאישור הקבינט; ומיד עולה בזכרוננו טריאומווירט אחר, כלומר, זה של בגין — שרון — שמיר בהחלטותיו בנושא מלחמת לבנון ללא אישור הקבינט.

וייצמן גם רומז, בתשובה לשאלות מראייניו — רונן, רם ושלוטסקי — שפשוט שיקרו לו, וידידו — בנימה צינית — שמעון פרס, הסתיר ממנו את האמת; כלומר, כאשר שאל, ענו לו שדבר אינו קורה. והזכה שהפרשה משר ביטחון לשעבר, שהאינפורמציה שלו כולה באה מ"קייטי" ו"ניוזוויק". היא דבר חמור ביותר. בר כבר חמור עד מאוד, שבפרשת הכספים לקונטראס, האמריקאים פשוט סידרו אותנו; ועכשיו אנו באים בתסבוכת זו, שלדעת וייצמן היא גרועה וחמורה פי כמה מפרשת ווטרגייט.

אמנם איני מאמינה, שוייצמן היה מצליח, כדבריו, לשכנע את הנשיא רייגן לנהוג אחרת; אבל אין פלא שהוא, כשרים בממשלה אחרים, שלא שותפו בסוד העניין, מופתע. ואיני משוכנעת גם שהטריאומווירט פרס־שמיר־רבין גם הם אינם מופתעים, על רקע ההשתלשלות הבלתי צפויה של האירועים.

חדשות

הם נפגשו השבוע, ההחמצה הגדולה של ראשי עיירות הפיתוח. תחקיר מאת **צבי גילת** ■ **שרית ישי־לוי** עם מאיר זיו, סניגורה של גיתית. "אני מכיר אותה לא מהיום... היינו יחד במסיבות" ■ **מאיר אגסי** עם אביגדור אריכא, אמן, פורח עכשיו באירופה ■ **רסיסי חיים**, מדור חדש של **דודו גבע** ■ הנוסח המלא של דברי **בני בגין** בפני חברי מסדר ז'בוטינסקי ■ קלי מקגיליס, שלושה שבועות בארץ. החבר נשאר בפריז. **אתי חסיד** ■ **דן בן אמוץ** עובר לתומרקין. נשאר עם קינן ■ **דוד אבידן** חוזר בשאלה ■ קיצוניות חרדית בפעולה. הערצת האדמורים אינה יודעת גבולות. **אמנון לוי** ■ **רמי רוטהולץ** על עמוס מנסדורף, הכוכב הנוצץ של הטניס ■ **מאיר שניצר** על גדלייטה מסינה ■ **דליה פן־לרנר** מבשלת כבד אווז

ראיתי שמעתי

בר לב ח"י ימים מחוץ לישראל

שר המשטרה, חיים בר לב, הגיע בתום שבועיים של ביקור בארצות הברית, ובתום עשרה ימים למהומות בירושלים — לפאריס. הוא נפגש עם שר הפנים הצרפתי, שארל פאסקוה, במעונו של השגריר הישראלי בפאריס עובדיה סופר. השגריר ערך שלשום בערב סעודה לכבוד השר הישראלי ואורחו.

מקורות דיפלומטיים ישראליים מסרו, כי השיחה בין שני השרים היתה בעלת אופי פרטי ובמשרד הפנים הצרפתי סירבו להתייחס אליה.

בר לב, העושה זה יותר משבועיים מחוץ לגבולות ישראל, אמור להיפגש היום עם ליונל ז'וספן, מזכיר ראשון של המפלגה הסוציאליסטית הצרפתית. אחר־כך יצא בר לב לנמל התעופה "לה בורז'ה", לבקר בביתן הישראלי בתערוכת "מילי־פול". המציגה ציוד צבאי ומשטרתי.

בר לב. פגישות בארה"ב ואירופה

מחר ייפגש השר הישראלי עם תלמידי תיכונים, בבית־הספר היהודי בפאריס וישוב לישראל ביום ראשון. עד אז, ממלא את מקומו השר יגאל הורביץ, המאושפז בבית־החולים קפלן מאחר ששבר את רגלו.

פאריס
ע"צ

רבין העדיף ראיון קצר

לפני שבוע, פנה הכתב הצבאי של הטלוויזיה, משה שלונסקי, לעוזריו של שר הביטחון, יצחק רבין (שעשה אז בארה"ב), וביקש לראיינו במשדר "מוקד" השבוע. רבין הסכים, אף שעל הפרק עמדו אז נושאים רגישים כמו פרשת ואנונו וראשיתה של פרשת מכירת הנשק לאירן.

שלשום, מיד עם פרוץ הסערה הגדולה בארה"ב, בטרם נוסחה התגובה הישראלית, הדרו מקורביו של שר הביטחון לבטל את הופעתו ב"מוקד". הם הסבירו כי "הנושא עדיין אינו מגובש". אתמול בצהרים, כשהתגובה הישראלית גובשה כבר, הסכים רבין לראיון קצר ב"מבט".

את הכיסא ב"מוקד" כבש אתמול השר עזר וייצמן.

לילי גלילי

פרסום - יש עבודה - אין

אלברט אולאי, תושב קרית שמונה ששמו נקשר בחבר־הכנסת עמר, בפרשת העברתו מיחידת מילואים בלבנון ליחידה בצפון הארץ, סיפר אתמול לסופר "הארץ" בצפון כי מצבו הכספי הידרדר ובעלי מפעלים ועסקים באצבע הגליל מסרבים לקלוט אותו בעבודה. כל זאת, מסביר אולאי, בשל הפרסומים הרבים הקשורים לשמו.

אולאי אומר כי מאז הפסיק את עבודתו במפעל "הרסיס" בראש פינה ויצא למאבק נגד חבר־הכנסת שלמה עמר, לא מצא עבודה חלופית. לדעתו, רבים חוששים להעסיקו. השבוע כבר מכר את מכוניתו, מחמת ההוצאות הרבות המעיקות עליו, בין השאר בעקבות החקירה שבה הוא נתון עתה.

בינתיים, ממתין אולאי לסיום החקירה ביחידה לחקירות פשעים חמורים במטה הארצי, החוקרת את טענותיו.

הראיונות שנתן אולאי ועודנו נותן לאמצעי־התקשורת השונים מטרידים את מנוחתם של הקצינים החוקרים את הפרשה.

מנחם הורוביץ

מירוץ נגד הזמן

יועץ התקשורת לראש הממשלה, אבי פזנר, נקלע אמש לאחר חצות לדילמה. זה היה בעקבות הדיון שבסופו פורסמה הודעה המכחישה את קשרי ישראל עם המורדים בניקרגואה. פזנר היה צריך להחליט למי להקדים ולמסור את ההחלטה שנקבעה בלשכת ראש הממשלה: האם יזכו בה ראשונים הכתבים הישראלים — בשפה העברית — או אמצעי התקשורת הזרים, באנגלית.

לבסוף הוחלט לקרוא את ההודעה בעברית ובמקביל, היא תורגמה לדוברי־אנגלית. פזנר אף הספיק להתייצב לפני צלמי אמצעי־התקשורת האמריקאים ולקרוא לפניהם את ההודעה. כשהגיע לאחר חצות לביתו, כבר דיווחו לו משגרירות ישראל בארצות־הברית, כי המסר מישראל נקלט שם.

א. לם

★

אנשי לשכת ראש הממשלה ערכו אתמול, למרות המהומה סביב הפרשה האיראנית, מסיבת הפתעה ליום־הולדתו של סגן השר במשרד, רוני מילוא. בין המשתתפים היה גם ראש הממשלה יצחק שמיר.

מילוא, שמלאו לו שלושים ושבע שנים, הביע תקווה כי גם את יום־הולדתו הארבעים יחוגג באותה לשכה.

א. לם

ידע ולא האמין

חבר־הכנסת בני שליטא היה אמור לבקר בימים הקרובים במוסד "רוחמה" בכפר סבא, המוסד שעל מעשי ההתעללות שבוצעו בו נודע שלשום.

מתברר כי לפני כארבעה חודשים, התייצבו עובדים במוסד לפני חבר־הכנסת מהליכוד וסיפרו לו על המתחולל במוסד ועל התנהגותם של בכירים במקום. שליטא נדהם מהסיפורים והחומר שהוצג לו. הוא פנה מיד למנכ"ל הקודם של משרד העבודה והרווחה, צבי צילקר, וביקש להורות לנוגעים בדבר לבדוק את המתרחש במקום. שליטא לא תיאר לעצמו עד כמה חמורים הדברים הנעשים מאחורי שערי המוסד למפגרים.

אתמול, נקפו מצפונו: הרי הוא ידע עוד לפני חודשים על המתרחש בתוך המוסד ולא התייחס לדברים בכובד־הראש הראוי. עתה הוא מבטיח לנסות ולבקר במקום ולוא כדי להיווכח כי נעשו שינויים ומצב החוסים שופר.

ש. נועה

בעריכת נורית אמיתי

אבלים על מות

מילה ווהל

בנה וכלתה: יצחק ושושנה להב
נכדיה: רונית, אילן, אורן ותומר להב

ההלויה תתקיים היום יום חמישי כ"ה חשון תשמ"ז 27.11.86 בשעה 15.00 בבית העלמין המקומי בפרדס־חנה

לגיסנו ודודנו
ד"ר הרי שרייבר ומשפחתו
תנחומים לפטירת אמך היקרה

ד"ר רבקה שרייבר
ז"ל

רחל ויעקב בן־עזר — אורנה וישי טופל
מרים ואברהם סנדר — יעל ואמיר שילוח
רבקה ועמירם בן־עזר — פלורנס ונועם סנדר
שרונה ושמואל שניצר — אפרת ודני כץ

המעלות של אל על

	טמפ' מינימום	טמפ' מכסי'		הטמפרטורות אתמול	
אמסטרדם	11	13	מעונן	7	10
אתונה	13	18	מעונן	13	18
בוקרשט	8	11	גשום	7	11
בריסל	10	11	מעונן	6	10
וינה	2	7	מ.חלקי	4	7
ז'נבה	6	10	מ.חלקי	5	8
לונדון	12	14	מ.חלקי	8	13
ליסבון	8	13	מעונן	8	14
מדריד	4	13	גשום	5	12
ניו־יורק	8	12	גשום	2	11
פאריס	10	15	מ.חלקי	4	8
פרנקפורט	8	12	מ.חלקי	6	8
ציריך	3	7	מ.חלקי	3	9
קהיר	14	23	גשום	14	22
קופנהאגן	9	12	גשום	5	8
רומא	11	15	מ.חלקי	10	15
שטוקהולם	5	8	גשום	5	8

אל על ELAL

קבלת מודעות
מודעות לוח ומשפחתיות
מ־8.00 עד 20.00
הפנה הארצי
הארץ חדשות
לוח העיר
עד 60 יום אשראי
03-738707
03-739297
לבעלי כרטיסי אשראי

פרס: אני לא מתנצל על שום דבר; כשידיד מבקש, עוזרים

צוותי טלוויזיה וצלמים מכל העולם מילאו את היציעים בשעה שמ"מ ראש הממשלה השיב בהתפלמסות חריפה למגישי ההצעות לסדר היום בנושא משלוחי הנשק לאיראן

אולם המליאה
/ עמוס ברזרד

ישראל לא הרוויחה פרוטה שחוקה מהעברת הנשק לאיראן; היא לא מכרה נשק לאיראן אלא העבירה לשם נשק למטרה מסוימת לפי בקשת ארה"ב, והיא שמרה זאת בסוד על פי בקשת ארה"ב: אין לה שום קשר עם הכסף שהועבר לחשבון בשווייץ והיא לא העבירה כספים לקונטראס בניקאראגואה. אלה היו הנקודות העיקריות בנאום של ממלא-מקום ראש הממשלה ושר החוץ שמעון פרס, בהשיבו על כמה הצעות לסדר היום בעניין הנשק לאיראן.

הנושא היה אירוע תקשורתי בינלאומי יותר מאשר ישראלי. צוותי טלוויזיה וצלמים מכל העולם מילאו את היציעים. לעומת זאת היתה נוכחות ח"כים קלושה, ומבין השרים נכח רק שר הבטחון יצחק רבין — שיחד עם פרס ועם שמיר היה אחראי להחלטה של שיגור הנשק — ושרת הבריאות שושנה ארבלי-אלמוזלינו.

פרס אמר שהעיסקה נעשתה לפי בקשת ארצות הברית. גם מדינה ולהזמנת בלא רווח ובלא הפסד כספי, אינה פוסקת לחפש דרכים להביא לשחרור אנשים שנחטפו, הוא הוסיף. אם מדינת ישראל רוצה להסתייע במדינה אחרת בהצלת חיי אדם (למשל, הבאת עולים מאתיופיה לארץ), היא צריכה לסייע כשמבקשים אותה. אם מבקשים אותה שזה ייעשה באופן כמוס — זה ייעשה באופן כמוס.

שר החוץ אמר שהוא רוחש כשאט נפש את הפונדמנטליזם האיראני.

הוא רוחש כשאט נפש גם את השימוש בגאזים, את הטרור ואת האיום על ישראל מצד עיראק. הוא בעד פיקוח פרלמנטרי על הממשלה, אולם לא היה מדובר בסוד ישראלי אלא של מדינה אחרת. משיצא הדבר החוצה, מקבלת ועדת משנה של ועדת החוץ והבטחון בכנסת דיווח מלא.

פרס דיבר תוך התפלמסות חריפה עם המציעים. אין הוא מתנצל על שום דבר, הוא אמר. האירועים אינם כולם או שחורים או לבנים. יש דילמות אמיתיות — כמו שהיתה בפרשה של שחרור 1050 מחבלים תמורת 3 ישראלים — השרים שהחליטו על היענות לבקשה האמריקאית פעלו "לפי הקונסנסוס האמיתי של רוב הבית הזה." מאותה סיבה דוחה גם את הדרישה למנות ועדת חקירה בנושא.

באמצע דבריו של מציעה אחרת, גאולה כהן (התחיה), הוסיף שר החוץ הודעה: "אני מודיע, שלנו לא ידוע מיהו הפקיד הבכיר (שמסר דברים לניו יורק טיימס), שהודעה שלו בלתי אחראית. גם הוא אמר זאת ואם יש פקיד כזה, אין לנו מושג מי הם המקורות הפנימיים שהתבטאו כלפי שלך. זה בניגוד לדעת הממשלה, אין לזה כל יסוד; יש לנו אמון מלא במבכיר המדינה שלך".

יוסי שריד (רצ) אמר שהמעשה של ישראל היה פגיעה בגורמים המתונים במזרח התיכון, כגון ירדן ומצרים. שמה של ישראל שורבב בעסק מלוכלך. הוא דרש שתקום ועדת חקירה פרלמנטרית לבדיקת הנושא.

מרדכי וירשובסקי (שינוי) אמר שיש להציב גבולות גם לנושאים שהם בבחינת "ראזון ראטאר", כלומר לצורכי המדינה. ישראל אינה צריכה לדוג במים עכורים שארה"ב מסרבת לדרוש בהם.

אליעזר גרנות (מפ"ם) תבע גם הוא להקים ועדת חקירה, יש להפעיל בתחומים אלה שיקולים של מוסר, כפי שאנחנו תובעים הפעלת שיקולים של מוסר מאחרים ביחסים אתנו.

מאיר וילנר (חד"ש) אמר שמדיניות הממשלה היא הפקרות מוסר חוסרת מצפון. אילולא תמיכת ארה"ב וישראל באיראן, היתה זו כבר מסכימה לפתרון מדיני של הבעיה. הוא הציע שהכנסת תתפזר בתכריז על בחירות חדשות. יובל נאמן (התחיה) תמך במכירת נשק לאיראן, באשר הדבר משרת את בטחון ישראל.

בריאון: פרישה מרצון

ח"כ מרדכי בריאון (רצ) נפרד אתמול מהכנסת, תוך שהוא מלביש את נאום הפרידה שלו בצורת הצעה לסדר היום לקראת ל"ט בנובמבר. "אני פורש מתוך הכרה עמוקה בחיוניותה של הכנסת ומתוך הוקרה לרבים מיושבי הבית" הוא ציין. אחרי כך העביר ביקורת נוקבת על תפקוד בעבודת הכנסת כגון ולזלזל הממשלה בגבורים, ובקיומה של ממשלת אחדות לאומית שהיא ממשלת שיתוק ואינה מאפשרת פתרון שאלות מדיניות חשובות ופוגעת בזכויות האדם. בריאון פורש מרצונו, כדי להתמסר לחיים אקדמיים. אחרי שנתיים של כהונה. במקומו ייכנס דדי צוקר, מזכיר רצ.

ד"ר גדעון פישמן העריך בוועדת החינוך: רמת אלימות הנוער נמוכה

"בבתי הספר של המעמד הנמוך יש אלימות גופנית ובאלה של המעמד הגבוה יש התאבדויות"

ועדות וסיעות
/ דן מרגלית

ראש מחוז עבריינות הנוער במשטרה, פנינה בריזסקי, סיפרה אתמול לוועדת החינוך בראשות ח"כ נחמן רז (מערך), כי ב-10 החודשים הראשונים של 1986 דווח למשטרה על 200 מקרי אלימות בבתי הספר. ב-50 אחוז מהמקרים נפתחו תיקים פליליים.

לדעת ד"ר גדעון פישמן מאוניברסיטת חיפה, רמת אלימות הנוער היא מתעמוכת בארץ. "בבתי הספר של המעמד הנמוך יש אלימות גופנית, ואילו באלה של המעמד הבינוני והגבוה יש התאבדויות — שתי התופעות נעוצות באותה סיבה."

על-פי ד"ר תמר הורוביץ ממכון סאלד ההאבראליום בבתי הספר מצוי בירידה. ד"ר דוד גרין מאוניברסיטת תל-אביב מצא, כי אחוז מתלמידי כיתה י' הודו בשימוש בסמים.

ח"כ פנחס גולדשטיין (ליכוד) הציע להתחיל באכיפת החוק האוסר מכירת אלכוהול לבני הנעורים. לדעת עמיתו, ח"כ מיכאל איתן, "באורח תמוה קיים מחסור משווע בתקנים בבדר עמדות ודפוסי התנהגות של הנוער הישראלי. על הממשלה לפעול להקמת מרכז מידע בין-משרדי שיחקור את התנהגות הנוער."

יישור ההדורים עם הנשיא

ח"כ פנחס גולדשטיין מהליכוד, שהעלה הצעה לסדר היום לדון בכמה מעמדותיו של נשיא המדינה, חיים הרצוג, נפגש עימו אתמול — כדי ליישב את ההדורים באשר למידע שנמסר בקשר לביקור הנשיא במזרח הרחוק.

ח"כ גולדשטיין ציין, כי בארץ התקבלו כמה דיווחים לא מדויקים. הנשיא מסר לו את המידע כדבעי. נשיא המדינה ייפגש עם ח"כי ועדת החוץ והביטחון של הכנסת לדיון על המשמעות המדינית של ביקורו במזרח הרחוק. יש להניח, כי תידון גם תוכניתו לנסוע לגרמניה. אתמול שיגר אליו ח"כ יצחק ארצי (מערך) מברק, המעודדו לקיים ביקור בגרמניה.

מנהל תיכון חדש: זה לא נכון שאנחנו לא מדווחים על גילויי אלימות בבי"ס

כשביקשתי התערבות המשטרה, ענו לי אל תבלבל את המוח

מאת גילי מבורך
סופרת "הארץ" לענייני חינוך

המשטרה אינה מתייחסת תמיד בכובד ראש לתלונות של מנהלי בתי-ספר, על גילויי אלימות בקרב תלמידים, ואינה משתפת איתם פעולה.

ההאשמות, שפורסמו בכלי התקשורת, ולפיהן, התופעה של אלימות בני נוער נעוצה, לפחות חלקית, בהימנעות מנהלים מדיווח למשטרה — אינה מבוססת. דברים אלה אמר אתמול, יו"ר התאגדות המנהלים, שמואל שמעוני, בישיבה השניה של הוועדה לטיפול בתופעת האלימות במערכת החינוך, בראשות מנכ"ל משרד החינוך, ד"ר שמשון שושני.

שמעוני, שהוא גם מנהל תיכון חדש בתל-אביב, סיפר כי לא פעם ניסה לדווח למשטרה על תופעות כמו הכאת תלמיד על-ידי תלמידים אחרים, אולי. שעות בית הספר. לדבריו, "צחקו עלי. אמרו לי: מה אתה מבלבל לנו את המוח עם דברים כאלה". עוד סיפר, כי השבוע נגנבו שני זוגות אופניים מתחום בית-ספרו. משדיווח על כך למשטרה, וביקש שישלחו שוטר לבוש אזרחית, שיסתובב במקום ויפקח עין, נענה בשלילה. המשטרה נימקה זאת במחסור בכוח אדם.

משתתפי הדיון ציינו כי קשה להילחם באלימות התלמידים, הגדלים בחברה אלימה, ובצל מבוגרים אלימים, ובתוכם — חברי כנסת. מהומות הימים האחרונים בירושלים הובאו כדוגמה. הוצע לאסור יבוא סכינים, או לעגן בחוק היתר להחזקתם.

ח"כ רמון לחברי הליכוד בוועדת הכספים:

"אתם מחפים על מעשי שחיתות של דוד מור בשיכון ופיתוח"

מאת עדנה ארידור
סופרת "הארץ" לענייני כלכלה

תיקו בהצבעה בין סיעות המערך והליכוד בוועדה לענייני ביקורת המדינה, מנע אתמול העברה לחוות-דעת ולבדיקה מיוחדת של מבקר המדינה, את ההיבטים המינהליים והחוקיים של ההסכם שנחתם בין יו"ר הדירקטוריון של חברת שיכון ופיתוח, דוד מור, לבין ועד העובדים. לפי ההסכם, אמורים היו עובדי החברה לקבל הטבות שכר, בתמורה להסכמתם למינויו של עוזר שר השיכון לשעבר, אבנר סרוסי, למנכ"ל החברה.

בתום הישיבה מסר יו"ר הוועדה, ח"כ דוד ליבאי, כי חברי הליכוד בוועדה גילו ברבים כי הם חוששים מבדיקה אובייקטיבית של מבקר המדינה. ליבאי טוען כי לא יהיה מנוס מבדיקת הפרשה על-ידי היועץ המשפטי לממשלה.

הליכוד דורש החלפת ליבאי

ח"כ חיים רמון (מערך), שהעלה את הנושא לדיון בוועדה, אמר כי הצבעת חברי הליכוד כגוף אחד נגד בדיקת הפרשה — נועדה לחפות על מעשי שחיתות המודים בחברה ממשלתית, שבבצעם מגויסים פוליטיים; עמיתו הליכוד המודה שבע-תיים, נוכח המימצאים שהובאו בפני חברי הוועדה במהלך הדיון שהתקיים בנושא, ובהם הדבר כי יו"ר מועצת המנהלים של החברה פעל בדרך של סחטנות ואיומים כלפי עובדי החברה, על-מנת להשיג את זממו הפוליטי; ובהופעתו בפני חברי הוועדה נתגלו בדבריו של יו"ר הדירקטוריון סתירות ואי-דיוקים רבים ותמוהים. ח"כ רמון מקווה כי מבקר המדינה, שנכח בדיונים, יבדוק את העיסקה בחברה גם ללא החלטה מיוחדת של הוועדה.

ח"כ יהושע מצא (ליכוד) דחה את האשמתו של ליבאי, כאילו הליכוד חושש מבדיקה אובייקטיבית של מבקר המדינה. הוא הסביר כי מבקר המדינה נכח בדיון, ואינו זקוק לכל הרשאה מטעם הוועדה לבצע בדיקה זו או אחרת.

מסוע חדש של מפעלי ים המלח יחליף 200 משאיות אשלג ביום

אורכו 18.2 ק"מ ★ יתחיל לפעול בינואר '87

(ע). החל מינואר 1987 יושם קץ לתנועה היומית של 200 משאיות המובילות את האשלג של מפעלי ים המלח מסדום לדימונה. עבודה זו תיעשה באמצעות מסוע חדש באורך של 18.2 ק"מ, שיעלה את האשלג למישור צפע ומשם ברכבת לנמל אשדוד.

מנהל מפעלי ים המלח אריה שחר, מסר אתמול בסיור במפעל של תא עורכי החדשות באגודת העיתונאים בתל-אביב, כי מסוע זה יהיה ברמה טכנולוגית גבוהה וייחודו הוא בכך שהוא מתפעל בהפרשי גובה מ-400 מטר מתחת לפני הים עד 400 מטר מעל פני הים.

באמצעות המסוע ניתן יהיה להעביר לנמל אשדוד מיליון ו-700 אלף טונות אשלג בשנה ובהמשך הזמן ניתן יהיה לקלוט את כל הייצור המתוכנן עד 4 מיליון טונות בשנה. ואולי הוסיף, יוכל לשרת בעתיד גם את המפעל הירדני השכן, המייצר כבר כמיליון טונות בשנה.

המשפט שאמור היה להתחיל אתמול היווה רק דיון פרוצדורלי, ההתחלה האמיתית צפויה בינואר

ג'ון דמיאניוק בכה ונשם בכבדות: אני לא האיש שאותו החלטתם לתלות

באיש שרעד והתעוות בכל גופו קשה היה לזהות את "איוואן האיום" מטרבלינקה, רופא שהוזעק לבימ"ש קבע: דמיאניוק פשוט מתרגש

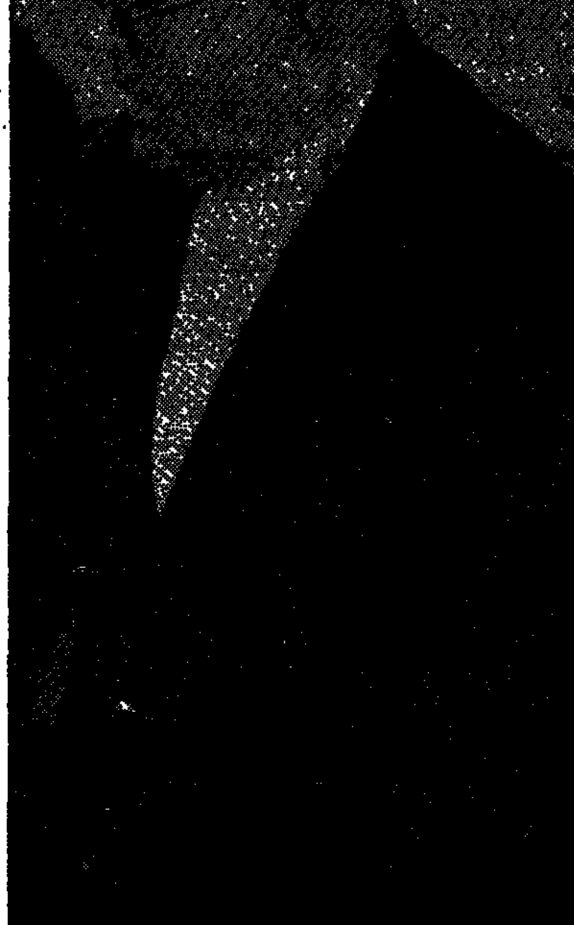

דמיאניוק אתמול בבימ"ש (צילום: משה שי-הרשות)

מאת נדב שרגאי

בהיסטוריה של מדינת ישראל נרשם, כי אתמול, ה-26.11.86 החל בירושלים משפט דמיאניוק. בפועל התנהל אתמול באולם מספר 1 של בית המשפט המחוזי ברח' סאלח א-דין דיון פרוצדורלי לקראת ההתחלה האמיתית של המשפט ב-19 בינואר הקרוב. גם כתב האישום שנכתב פרוטס, לא הוקרא באוזני הנאשם. אם היה בדיון אתמול עניין כלשהוא, [illegible]

דמיאניוק בכה אתמול, רעד והשתנק בכבדות, התפתל על כסאו, ישב חליפות וקבל — איני האיש. בסוב רופא שהוזעק למקום קבע — אין זו אלא התרגשות עצומה. לצופה מן הצד — קשה היה, ובמיוחד אתמול, לזהות את האיש שעל ספסל הנאשמים כ"איוואן האיום" — הקצב מטרבלינקה.

האיש לא ישב, ולו רגע אחד בשקט על מקומו. פכר את ידיו, נעץ את ברכיו בעצבנות, עיווה את פרצופו בהעוויות עצבניות, נשמע לעיתים נאנק ונוהם, כאילו מתוך כאב, ונראה כאילו הוא מוכש אויר.

אולי היו אלה גדודי הצלמים שעטו על דמיאניוק אולי איכות השופטים שאותם לא ראה כמעט חצי שנה ואולי הנסיעה לירושלים — דמיאניוק מעט שבל פיקחן, על פניו, כשהוא כבול, בתוך הרכב שהוביל אותו לבית. המשטרה החושבה — לבה"מ. יתכן גם, כפי שקבע הרופא, שהאיש פשוט התרגש. הסצינה הנ"ל מכל מקום, התרחשה קודם שנכנסו השופטים לאולם, והמשיכה בעוצמות משתנות לאורך כל הדיון, שתורגם לאנגלית ולאוקראינית.

השופט דב לויך: האם הנאשם מבין את כתב האישום, האם יש צורך לקרוא אותו בפניו?

הסניגור מארק אוקונור: הנאשם מבין את תוכנו אך לא ראה את המסמכים עיות המשפטיות.

דמיאניוק (באוקראינית, נרגש) הבנתי את התוכן אבל אני לא אותו איש שהחלטתם כבר לתלות אותו.

אוקונור: (לאחר התייעצות עם דמיאניוק) אין צורך בקריאת כתב האישום.

דב לויך: מה תגובת הנאשם על הדברים, הוא יכול להודות, לא להודות או להשיב תשובה אחרת.

אוקונור: בשל כמות החומר הארוכה והעובדה שיש לתרגמו לאנגלית, יהיה זה לא אחראי מצידי לענות על ההאשמות היום. ברור שלא נכחיש עובדות הסטוריות כמו השואה או טרבלינקה, שהם 90% מכתב האישום, אולם באשר למעורבותו של הנאשם בעניינים אלו - עמדתנו ידועה - יש טעות בזיהוי.

לויך: מסור בטוחך לנאשם כי תשובתו זו מתפרשת מבחינתנו, באופן הפורמלי ככפירה בעובדות, אולם בכל שלב של הדיון שמורה לו הזכות להודות בכל או בחלק מן העובדות ולתקן את תשובתו.

אוקונור: אני מבקש מכבוד השופט לעזור לנאשם [illegible]

לויך: בית משפט יפעל כמו שבית משפט פועל בדרך כלל במדינת ישראל, ויעשה הכל כדי שהדיון יהיה יעיל, מכובד, הוגן וצודק. ככל שתהיינה לנאשם משאלות, באותם העניינים שהם בגדר סמכותו של בית המשפט - נהיה קשובים למשאלותיו ונשתדל לעזור לו.

ברצוני לשאול עתה - האם יש לנאשם טענת אליבי? אם יש לו טענה כזו - כעת היא השעה להשמיעה, שכן אם אינו משמיעה עכשיו אין הוא יכול בדרך כלל להשמיעה בשלב אחר. אם זאת כיוון ששמענו מפי הסניגור, שאינו מוכן עדיין עם כל החומר, נאפשר לו אם יעדיף זאת לתת את התשובה לשאלה זאת רק ב-19 לינואר.

אוקונור: אכן - אשיב גם לעניין האליבי רק ב-19 לינואר.

לויך: (מקריא ההחלטה) 1. כתב האישום נמסר לנאשם, קרא אותו בעניו ולדבריו — הבין את תוכנו. 2. רשמנו בפנינו את משאלת הסניגור לאפשר לו להשמיע טענות מקדמיות, ככל שתהיינה לו בישיבה הבאה של בית המשפט. הוא הדין בתשובה לשאלה, אם יש לו טענת אליבי. 3. המשפט יתחיל לגופו של עניין ב-19.1.87 בשעה 08.30. 4. המשפט יתקיים מיום ליום בכל יום ב', ג', ד', ה'; שני מושבים ליום ללא יוצאים מן הכלל בין השעות 08.30 - 13.00 בבוקר ו-16.00 - 19.00 אחה"צ.

אוסטריה: לא נחזיר את השגריר בגלל פרס

משלחת העבודה נפגשה באוסטריה עם כל ראשי השלטון חוץ מוולדהיים

מאת אילן שחורי
סופר "הארץ" לענייני מפלגות

קנצלר אוסטריה ד"ר פרנץ ורניצקי עמד לשלוח חזרה לישראל את שגרירה של אוסטריה, אך הצהרתו בכנסת לפני כשבוע של מ"מ ראש הממשלה ושר החוץ שמעון פרס כי לישראל אין כל כוונה להחזיר את שגריר ישראל לאוסטריה עד אשר יתבהרו הליכי החקירה נגד קורט ולדהיים, הביאה לביטול ההחלטה.

זאת הסבר לחברי משלחת של מפלגת העבודה שחזרה אתמול מביקור בן שבוע באוסטריה והשתתפה באירועים האחרונים של מערכת הבחירות. חברי המשלחת נפגשו עם כל ראשי השלטון האוסטרי מלבד ולדהיים. בדו"ח שהועבר אתמול ליו"ר מפלגת העבודה שמעון פרס הודגש כי אישי ממשל בכירים באוסטריה הביעו אכזבה וחרדה נוכח ההידרדרות ביחסים בין שתי המדינות. בדו"ח הודגש כי ההתבטאויות וההצהרות מצד ישראל ומצד גורמים יהודיים אחרים בעולם, יצרו בקרב דעת הקהל האוסטרית, תחושה שלילית של התערבות מבחוץ בבעיותיה הפנימיות של אוסטריה, כתוצאה מכך נמתחה ביקורת על ישראל ויהדות העולם. נאמר כי בתחילה הופנה עיקר הזעם כלפי הקונגרס היהודי העולמי. אולם בתקופה האחרונה, חלה תפנית בדעת הקהל, והזעם הופנה כנגד ישראל.

ערכה את העמוד: אורית גלילי

טוסו לניו יורק
ב-747 של טאואר אייר
תל אביב-ניו יורק
(עם חניית תדלוק)
ניו יורק-תל אביב
ישיר NON STOP!
ב-$699.- בלבד!
(מ-1 בנובמבר 86')
לצעירים עד 25
תל אביב-ניו יורק
בכוון אחד ב-$298.- בלבד!
מחלקת עסקים בסיפון עליון
תוספת $99.- בלבד!
TowerAir

יין כרמל
ברכה חמה לידידים בארצות קרות.
לקראת חג המולד, הפתע את ידידיך בחו"ל בברכה חמה ומקורית - שלח להם אריזות מתנה עם מבחר מיינות הידועים של כרמל.
AIR CARMEL
חברת כרמל מציעה לשוגרך שרות משלוחים מיוחד לחו"ל. אתה צריך רק להיכנס, להזמין ולשלם - AIR CARMEL תדאג להביא את המשלוח עד לבית ידידיך, דרך משרדי "כרמל" בחו"ל.
השרות פועל באנגליה, גרמניה, הולנד ובלגיה.
לפרטים נוספים פנה לברברה בריסקין, טל: 03-942021.
AIR CARMEL

המזונות בסכנה!
נעמת קוראת לציבור הנשים המקבלות מזונות באמצעות המוסד לביטוח לאומי, לעזור לה להערך למאבק בכוונת המוסד לביטוח לאומי לקצץ בזכויותיהן על-פי החוק.
לצורך כך מתבקשות הנשים המקבלות מזונות באמצעות המוסד לביטוח לאומי למלא שאלונים שיופצו בסניפי נעמת ברחבי הארץ (במועצות הפועלים) ולהשאירם בסניפים.
מאבקכם מאבקנו
נעמת
ההסתדרות הכללית של העובדים בא"י

האוניברסיטה העברית בירושלים
החטיבה, ע"ש רוזיטה ואסטבן הרצג להבדלי המינים בחברה
הציבור מוזמן להרצאה ודיון בנושא:
פמיניזם בעיני הדור הצעיר
המרצות:
ד"ר דפנה יזרעאלי – אוניברסיטת בר-אילן
ד"ר אורית איכילוב – אוניברסיטת תל-אביב
יושבת ראש:
פרופ' עמיה ליבליך
ביום שלישי, ל' חשון תשמ"ז, 2 בדצמבר 1986 בשעה 20.30 במכון ון-ליר בירושלים, כיכר איינשטיין
סידרה א בחסות נשים אל נשים ארה"ב-ישראל

בבית משפט השלום בירושלים
ת.א. 5011/85
פניה לקבלת הצעות לרכישה
מוצעת בזה למכירה קרקע בשטח 910 מ"ר הידועה כגוש 30299 חלקה 39, ירושלים.
הצעות לרכישת הקרקע יש להגיש עד ליום 31.12.86 בשעה 13.00 למשרד עו"ד פולמן ברחוב בן-יהודה 34, ירושלים 94230 (מגדל העיר, קומה 7).
על המציע לצרף להצעתו ערבות בנקאית בסך 10.000 ש"ח לפקודת עו"ד צבי הניג.
המחיר המינימאלי להצעה הוא 427,500 ש"ח, בצירוף מע"מ.
בין המציעים, ובעלי הקרקע ייערך מכרז פומבי והקרקע תמכר למרבה במחיר.
המכרז הפומבי ייערך ביום 9.1.87 בשעה 10.00 במשרד עו"ד פולמן, בכתובת הנ"ל.
תנאי התשלום יהיו כדלהלן:
10% מהמחיר (בניכוי סכום הפקדון) תוך 7 ימים מיום המכירה;
30% מהמחיר תוך 30 יום מיום המכירה;
60% מהמחיר במועד רישום הזכויות ע"ש הזוכה בלשכת רישום המקרקעין;
כל השיעורים הנ"ל יהיו צמודים למדד המחירים לצרכן.
המכירה כפופה לאישור בית משפט השלום בירושלים.
צ' הניג, עו"ד
א' פולמן עו"ד, א' ריבלין, עו"ד
מנהלי המכירה, על פי צו בית המשפט

אנו מגנים
את מבצעי הרצח הפלסטינים הממיטים אסון על עמם ומשרתים את מזימות אויבי השלום בישראל.
את הפורעים היהודיים המנצלים את רגשי האבל להסתה גזענית, למהומות דמים ולפוגרום באזרחים חסרי-ישע.
אנו מאשימים
את משטרת ישראל שליוותה באזלת יד ובסלחנות את ההשתוללות הרצחנית במשך שבוע שלם.
אנו דורשים
מממשלת ישראל לבער את קיני הפורעים ולהחרים את נשקם לבל תישא באחריות להידרדרות הרת אסון.
המרכז הבינלאומי לשלום במזרח התיכון
תל-אביב, החשמונאים 107, טל. 03-252285

איך להתמצא בכלכלה הישראלית?
עם בעיה זו בדיוק מנסה להתמודד המהדורה הממוחשבת והמעודכנת של ירחון "חשב" - מאגר המידע הפיננסי כלכלי המוביל בישראל.
"חשב" מספק לך בלחיצת כפתור פירוט כל סוגי המדדים, שערים יציגים של מט"ח, מדדי שיערוך, נתונים עדכניים על מחיר הכסף, תשואות ורבית אפקטיבית, פירוט בנושאי החזר הוצאות רכב ואשל, תוספות היוקר, ביטוח לאומי, מחירי מקרקעין ובעצם כל מידע פיננסי וכלכלי בישראל שמעניין אותך.

מקבוצת עורק-דפי זהב
אבא הלל 23, רמת-גן 52522 טל. 03-7532666
ר/ש/ת/ז/ה/ב
מידע ותקשורת בלחיצת כפתור.
תן לדואר האלקטרוני לעבוד בשבילך.

הכذا من الأصل

חבר בכוח המשימה — רכש רשת החנויות הגדולה בארה"ב

מאת יונתן שרמן
כתבר "הארץ"
לענייני כלכלה

איש העסקים היהודי־אמריקאי, לסלי וקסנר, עומד להפוך לבעל רשת החנויות הגדולה ביותר בארה"ב, בעקבות הצעת רכש, שמסר בימים אלה, באמצעות חברות "דה לימיטד", לבעלי המניות של הרשת המתחרה "קארסר הלי".

וקסנר, החבר בפרוייקט כוח המשימה, האשר הקים בארץ מפעל טקסטיל בעפולה בשם "מאקפל", מבקש תשובה על הצעת הרכש שלו עד יום ב' הקרוב. הנראה כי מרבית בעלי המניות של "קארסר הלי" יסכימו לעיסקה זו.

אם תושלם, יגיע מחזור המכירות של "דה לימיטד" לכ־7.5 מיליארד דולר, 4 מיליארד דולר מהם — מחזור רשת "דה לימיטד", ו־3.5 מיליארד דולר — מחזור הרשת הנרכשת, "קארסר הלי".

שתי החברות עוסקות במכירות בגדי נשים לצרכנים, הידיעה על הצעת הרכש זכתה לתהודה רבה אתמול במהדורות החדשות בארה"ב.

שרון: לפצות בעלי קולנוע על פגיעת הערוץ השני

מאת צבי זרחיה

שר התעשייה והמסחר, אריאל שרון, אמר שיש לפצות את בעלי בתי הקולנוע, על הפגיעה הצפויה בהכנסותיהם, עם הפעלת הערוץ השני של הטלוויזיה.

לדעתו למצוא את הדרך, לפצות את בעלי בתי הקולנוע, בדרך שבה יפוצו העיתונים, בשל הירידה הצפויה בהכנסות מפירסום.

ראשי התאחדות בעלי בתי הקולנוע, נפגשו אתמול עם שר התעשייה העלך להביע את חששם הכבד לקראת הפעלת הערוץ השני. לדבריהם, מספר המבקרים בבתי הקולנוע, ירד מ־52 מיליון בשנה בשנת 67', לפני הפעלת הטלוויזיה, ל־12 מיליון איש, בשנה האחרונה. התמעטות הצפויה הביאה לסגירתם של 180 בתי קולנוע, בכל רחבי הארץ.

5.5 מיליון ד' יושקעו במפעל "אגמו ורגוס" בנהריה

מאת יונתן שרמן
כתבר "הארץ"
לענייני כלכלה

התעשיין הגרמני, סנטור אהרנברג, בעל חברת "אגמו ורגוס" מנהריה, הודיע אתמול כי בכוונתו להשקיע סכום של 5.5 מיליון דולר בהרחבת המפעל הקיים.

בפגישה עם ראש עיריית נהריה, מסר אהרנברג, שבבעלותו 14 מפעלי תעשייה בגרמניה, כי הוא מאמין בהצלחת המפעל, וסבור כי באמצעות השקעה זו יוכל המפעל להכפיל את היצוא שלו בתוך 3 שנים.

כיום מגיע יצוא "אגמו ורגוס" לסכום של 7.5 מיליון דולר לארה"ב, יפן ואירופה. "אגמו ורגוס" מייצר מכונות לעיבוד שבבי לתעשיות אווירונאוטיקה, תעשיות אזרחיות אחרות, האביזרים ומיכלים למתלבות.

אהרנברג, המשמש גם סגן יו"ר לשכת המסחר ישראל־גרמניה, נפגש עם תעשיינים ישראליים, עלימנת לקדם את יצוא ענף המתכת למערב גרמניה.

תחזית בנק לאומי ל־1987: המדד יעלה ב־12%; שער החליפין יציב

הריבית תרד והחיסכון ישאר ברמת 1986 ● מפנה בלתי צפוי עשוי להביא לשינוי

מאת אריה לביא
כתבר "הארץ" לענייני כלכלה

על פי תחזית של כלכלני בנק לאומי יעלה מדד המחירים לצרכן ב־1987 ב־12 אחוז לעומת עליה של 18 אחוז הצפויה השנה. זאת עקב האטה בביקושים בשל הריסון התקציבי והמיתון בגידול הצריכה הפרטית.

להלן עוד סעיפים מהתחזית:

● שער החליפין לעומת הסל יישאר בלא שינוי, אך אם יתחזק הדולר כלפי המארק יתכן ייסוף מסויים של השקל כלפי הדולר.

● שערי הריבית צפויים לרדת, בשל גידול בהיצע הכסף, עקב המשך היציבות הכלכלית ושחרור מקורות בידי הממשלה. הביקוש לכסף לא יגדל באופן משמעותי עקב המשך תהליך ההתאמה בכל ענפי המשק.

● כהנחה ש־1986 תיגמר בעודף של כחצי מיליארד עד מיליארד דולר בחשבון השוטף (כולל מענקים מממשלת ארה"ב), עשוי המצב הזיצוני של ישראל לקטון. אך ב־1987 תיתכן ירידה מסויימת בעודף, בשל הפסקת מענק החירום האמריקאי. עם זאת, אין לצפות לעליה דרמטית במחירי הנלק או בשערי הריבית בעולם.

● השחיקה בשיעור החיסכון תיבלם. הצריכה הפרטית לנפש אמורה להשתנות אך מעט, שינוי שיתמך במידה מרובה בגידול בהכנסה הפנויה.

עם זאת, כלכלני בל"ל מציינים שתסריטם ל־1987 אינו היחיד האפשרי. ל־1987 חזויות גם התפתחויות שאם יתממשו יש בהן כדי להביא למפנה לרעה במצב מטבע־ החוץ בשיעור משמעותי יותר, עקב צמצום רווחיות היצוא, גידול רב יותר ביבוא בשל הזולתו היחסית, ועליה מסויימת במחירי הנלק.

אפשרות נוספת היא היעדר יכולת לשלוט בתקציב, ובעיקר בגידול המבוקש בתקציבי הביטחון והרווחה ודרישות המיגזר הציבורי.

ברונו: להפחית מספר עובדי מערכת הבנקאות עוד ב־5000

אמוראי: הבנקים כצינור גיוס הון לסקטור העיסקי — בעיה

מאת יהודה שרוני
כתבר "הארץ" לענייני כלכלה

"הבנקים בישראל חייבים להיערך למצב החדש שנוצר בשוק ההון, ולירידה ברמת האינפלציה במשק. אמנם כוח האדם במערכת הבנקאות ירד מ־38 אלף עובדים ל־33 אלף עובדים, אך זוהי רק מחצית מהצמצום המתחייב ויש לצמצם עוד ב־5000 אלפים עובדים". כך אמר נגיד בנק ישראל, הפרופ' מיכאל ברונו, ביום עיון מטעם המרכז לפיתוח על שם ספיר באוניברסיטת תל־אביב, בנושא "מערכת הבנקאות ושוק ההון: תמורות ויעדים".

הנגיד גם סבור כי יש ריכוז בשליטה בשוק ההון, בידי מספר מצומצם של גופים, והדבר מהווה מקור לניגודי אינטרסים. לפיכך יש לחשוב על פיקוח מחודש על המערכת הפיננסית, ועל הגדרה מחודשת של תפקידי ייעוץ, וחיזוק מעמדם של הדירקטורים ורואי החשבון.

סגן שר האוצר, עדי אמוראי, שדיבר בהמשך, סבור כי עדיין קיימת בעיה לא פתורה ביחס לבנקים שהפכו לצינור דומיננטי בגיוס הון לסקטור העיסקי, לפי מות אשר מסיבות שונות אינן יכולות לבצע זאת בכוחות עצמן.

אמוראי פירט בהמשך דבריו את הנתונים על ביצועי התקציב במחצית הראשונה של השנה ואמר כי בתקופה זו יש סטייה לעומת התרמה שנתית מתוכננת של 423 מיליון שקל.

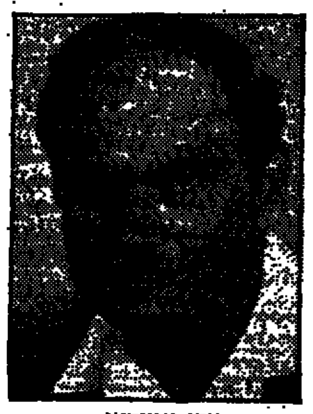
עדי אמוראי

מיכאל ברונו

אמוראי מסר כי הוא מקווה שעד סוף שנת התקציב, יגויסו לפעולת הסקטור העיסקי כ־750 מיליון דולר, ושבשנת התקציב הבאה יגדל הנתח הכמותי של גיוס ההון בידי פירמות, ב־80 אחוז לעומת שנת התקציב הנוכחית.

ביצוע חוק החזיר יעלה למשק כרבע מיליארד ד'

ח"כ פורוש: לקבל החוק מייד; השיקולים הכלכליים משניים

מאת עדנה ארידור
כתבת "הארץ" לענייני כלכלה

ביצוע מיידי של חוק איסור ייצור ושיווק חזיר, תעלה לקופת המדינה בין 200 ל־250 מיליון דולר.

איסור הייצור והשיווק יחייב סגירת 20 מפעלים ובתי קירור. בענף גידול וייצור החזירים מועסקים כיום כ־9000 עובדים. עלות סגירתם של המפעלים, והשרותים של בתי־מטבחיים וקירור מוערכת בכ־100—125 מיליון דולר. הסכום נועד לפיצויים על השקעות, אובדן הכנסה צפויה ומוניטין. המחצית השניה של הסכום מהווה פיצוי למשווקים ולמגדלים, ולעשרות בתי מטבחיים שאין אפשרות להסב אותם. עלות החוק נחשבה בוועדת הכלכלה של הכנסת, על בסיס נתונים של מצבת הון והשקעות של המפעלים בענף. המגדלים והיצרנים מעריכים את סכום הפיצוי ב־450 מיליון דולר.

יו"ר הוועדה, ח"כ שפירא, אמר אתמול, בתום הדיון בנושא בוועדה, כי נשקלה גם הסבת הענף לייצוא, אולם מתנתנים המבדיקה מקיפה של הצעת, הדבר מעל לכל ספק, כי אין כל אפשרות להמשיך לייצא ב־15 מיליון דולר, מבלי שיש בסיס לייצור מקומי רחב.

ההתבססות בשוק המקומי על מכירות לדיפלומטים, לנוצרים ולאוניות זרות בלבד, אינו פתרון חלופי לשוק המקומי. שפירא הוסיף כי אם תינתן תקופת מעבר של שנתיים־שלוש, ניתן יהיה לפתחות את סכום הפיצויים ב־50%. [illegible] את היזמה [illegible] בהצעת החוק, תעביר הצעה לקריאה שניה ושלישית במליאה.

אגו"י דורשת ביצוע מיידי הצעת החוק כוללת, בין השאר, אחריות פיקוח של שני שרים לביצוע — שר התעשייה והמסחר ושר החקלאות — וכל התקנות שידרשו שרים אלה להתקין, יהיו חייבות באישור ועדת הכלכלה. עוד מוצע כי ועדה ציבורית בראשות שופט תקבע את גובה הפיצויים למגדלים וליצרנים.

אגודת ישראל לחצה על הוועדה לסיים את הדיונים בנושא. חוק החזיר עבר בקריאה ראשונה בכנסת לפני כשנה. ח"כ מנחם פורוש תבע אתמול בוועדה קבלה מיידית של החוק. לדבריו, הנושא עקרוני, והשיקולים הכלכליים משניים לעיקרון. יצויין כי אם יתקבל החוק, [illegible] לפיצויים למגדלים וליצרנים, יצטרך לקבל את אישור ועדת הכספים של הכנסת, שבראשותה עומד ח"כ אברהם שפירא, יו"ר אגודת ישראל.

גימלאי קרן נתיב יפגינו היום נגד שחיקת הפנסיה

תובעים להצמיד את הפנסיה למדד ולקבל פיצוי על השחיקה

מאת יהודה שרוני
כתבר "הארץ" לענייני כלכלה

איגוד הגימלאים קרא ל־9000 גימלאי קרן הפנסיה "נתיב" להפגין היום מול בית הבימה בתל־אביב.

הגימלאים, שפרשו ממקומות עבודה הסתדרותיים, כגון כור וסולל בונה, טוענים כי הצמדת הפנסיה שלהם להסכמי השכר במשק, ולא למדד המחירים לצרכן, שוחקה את הפנסיה שלהם במידה ניכרת, במיוחד בשנה האחרונה.

הגימלאים תובעים להצמיד את הפנסיה למדד, ולקבל פיצוי על שחיקת הפנסיה. לשם כך נפגשו עם רב פלג, יו"ר האגף לביטחון סוציאלי בהסתדרות. הוא הבטיח לטפל בבעייתם.

הנהלת "נתיב" מוכנה שהגימלאים יעברו להצמדת הפנסיה למדד, ואולם החברים הפעילים בקרן מתנגדים לכך בטענה שהשכר הממוצע במשק יעלה בתקופה הקרובה מעבר למדד המחירים לצרכן, מכיוון שבקרוב ייחתמו הסכמים עם עובדי כור וסולל בונה, שיבטיחו תוספות שכר נאות.

מנכ"ל "נתיב", ראובן אבל, מסר בתגובה ל"הארץ" כי אין הוא מוכן לפעול בניגוד לתקנות קרן הפנסיה, אם מדובר על מתן פיצוי מיוחד, יש למצוא את המקור לכך.

זעזוע ברשות שדות התעופה: סמנכ"ל התפטר

מאת זאב בלומנקרנץ

סמנכ"ל רשות שדות התעופה לאירגון ולמינהל מאיר בקליני, התפטר במפתיע. דבר שהביא לזעזועים ברשות שדות התעופה, והכלל זה מאבק על איוש התפקיד שהתפנה. בשבוע שעבר נמסר גם על ארבעה מינויים חדשים בפקידות הבכירה של הרשות.

עורך את המדור: משה ריינפלד

19.3 מיליון ד' הפסידה אלסינט באפריל־ספטמבר

מאת יונתן שרמן
כתבר "הארץ" לענייני כלכלה

הפסד נוסף של 8.3 מיליון דולר ברבעון השני של שנת 86־87 העמיד את ההפסד המצטבר של חברת "אלסינט" על סכום של 19.3 מיליון דולר, במחצית השנה שבין אפריל לספטמבר 86'.

יצויין, כי בתקופה המקבילה אשתקד הגיע ההפסד לסכום של 92 מיליון דולר. מכירות החברה בתקופה זו השתוו למכירות החברה באותה תקופה אשתקד, ועמדו על סכום של 64 מיליון דולר, תוך גידול של 4 מיליון דולר בהשוואה למכירות ברבעון הראשון של שנת העסקים 87־86.

התוצאות אלו פורסמו במסגרת אסיפת בעלי המניות, שנערכה שלשום בחיפה, ובה אושר הסכם פריסת החובות של החברה עם קונסורציום הבנקים וחברות האם "אלרון", כור, השאר, נמסר על הפחתת שער הריבית על הלוואות לטווח ארוך מ־8 ל־6 אחוזים, על־ידי הבנקים (ראה גם ידיעה במדור כלכלה ועסקים).

ב"אלסינט" נמסר, כי לאחר שיובאו בחשבון תוצאות הסכם פריסת החובות, צפוי ההפסד של "אלסינט" להצטמצם, ולעמוד על סכום של 13 מיליון דולר, ולא 19.3 מיליון דולר. "אלסינט" צופה המשך שיפור במצבה העיסקי, ומציינת כי מערכות ההדמיה הרפואיות מתוצרתה ממשיכות להיקלט בשווקי העולם.

מנכ"ל "דרוקר" פורש בשל ההימנעות מקבלת עבודות

מאת אריה לביא
כתבר "הארץ" לענייני כלכלה

מנכ"ל חברת הבניה דרוקר, אברהם אמיתי, פורש בשבוע הבא מתפקידו, בעקבות מדיניות החברה במחצית השנה האחרונה — להימנע מקבלת עבודות חדשות.

לממלא־מקום המנכ"ל מונה גזבר החברה, יוסי גרנות. מלאי העבודות של החברה יורד מדי חודש, ומגיע כעת ל־13 מיליון דולר — לאחר שהחברה קיבלה, בזמנו יותר־מ־ הכלל, עבודה בסכום של מיליון דולר.

סכנת החיסול לחברת דרוקר, שהיתה בעבר החברה הפרטית הגדולה בענף, טרם חלפה, והדבר תלוי במידה רבה בנכונות של הממשלה לסייע לחברה זו, לאחר שכבר ניתן סיוע לחברת "סולל בונה", השלטת בחברת דרוקר. הוועדה הממשלתית, העוסקת בבדיקת תוכנית ההבראה של החברה, טרם החליטה אם לסייע לחברת דרוקר. ההון השלילי של החברה המשיך לגדול מאז סוף שנת הכספים של החברה במארס 86'. באותו מועד הגיעו ההפסדים ל־35 מיליון שקל, אך מאז נמשכו ההפסדים, בעיקר בשל הצטמצמות היקף הפעולות של החברה.

ראש הדשבון, שלמה זיו, המכהן כיו"ר מועצת המנהלים של החברה, מסר בדו"ח לרשות לניירות ערך, כי עתידה של החברה, "כבעלת עסק ממשיך" מותנה בהמשך קיומם של מקורות המימון, ובפעילות רווחית.

במלאת שנה לפטירתה של
רנה ברגמן ז"ל
נעלה לקברה בקבוץ נחשון ביום רביעי א' כסלו תשמ"ז (3.12.86) בשעה 2.00 בצהריים
המשפחה

ליעקב כץ
משתתפים באבלך
על מות
אביך
בנק כללי לישראל בע"מ

משתתפים בצערה של
משפחת ארצי
במותו של
שמעון ארצי ז"ל
חברי כפר בן־ציון
וההנהלה

למשפחת ווהבה
אתכם באבלכם במות יקירכם
ווהבה שלמה ז"ל
ההנהלה ועובדי
בית יציקה פרמט בע"מ

לד"ר משה רשי
משתתפים בצערך במות
אביך ז"ל
ידע — חברה למחקר ופיתוח בע"מ
ליד מכון ויצמן למדע.

לחברנו הגימלאי גונן דוד
[illegible]
יובל ז"ל
אגד
ההנהלה החברים הגימלאים והשכירים

לעירית רוזנבלום
אתך באבלך על מות
אביך ז"ל
עובדי הוצאת ספרים כנרת

משה אייל
משתתפים באבלך במות
אביך
החברים לעבודה

לא. קורנפיין ומשפחתו
משתתפים בצערך על פטירת
אבי המשפחה
שלום קורנפיין ז"ל
פרדס סינדיקט (עבוד פרדסים) בע"מ
ההנהלה והעובדים

למשפחת קורנפיין
משתתפים באבלכם
על מותו של
שלום קורנפיין ז"ל
לשעבר מנהל בחדארום ומשק של הבנק
בנק כללי לישראל בע"מ

לבני אנגל
משתתפים באבלך הכבד במות
אביך
חבריך לעבודה

בצער רב אנו מודיעים על פטירתו
של אבינו וראש משפחתנו
שלום קורנפיין ז"ל
ההלויה התקיימה ביום ד'
כ"ד חשון תשמ"ז 26.11.86
המשפחה

חלפה שנה מאז נפטר יקירנו
אברהם חבס ז"ל
נתייחד עם זכרו
ביום ראשון (30.11.86) בשעה 15.00
בבית העלמין קרית שאול

15% הנחה למשלם היטל הרכב עד יום שני

הנחה בשיעור של 15 אחוז תינתן למי שישלם את ההיטל על הרכב עד ל־1.12.86.

בעלי רכב שטרם קיבלו את הטפסים לתשלום ההיטל על הרכב ורוצים לזכות בהנחה של 15 אחוז, יוכלו לפנות למשרדי הרישוי באיזור מגוריהם — על כך נמסר בהודעה לעיתונות מטעם דובר משרד האוצר.

מלאו חמש שנים לפטירתה של יקירתנו
לאה לביא
נתייחד עם זכרה
ביום א', כ"ח חשון תשמ"ז, 30.11.86, בשעה 14.00
בבית העלמין בקרית שאול.
ישעיהו לביא

יקירנו
חשבונאי ויועץ מס
אברהם שור
ב"ר מרדכי ז"ל
איננו
ההלויה תצא היום יום חמישי כ"ה חשון תשמ"ז 27/11/86 בשעה 12.30 בצהרים מבית המנוח רח' סירקין 10 תל־אביב לבית העלמין הדרום בגבול חולון — בת־ים
אוטובוס יעמוד לרשות המלוים
אבלים: אשתו: סוזי
בתו: לאה גרשון ומור
בתו: מוריה ונטלי
בתו: שירה
בנו: יונה יוסי וילדיהם
אחיו אחיותיו בארץ ובחו"ל

בצער רב ובכאב עמוק אנו מודיעים
על פטירתו של מייסד המפעל ומנהלו
אברהם שור
ב"ר מרדכי ז"ל
ההלויה תצא היום יום חמישי כ"ה חשון תשמ"ז 27/11/86 בשעה 12.30 בצהרים מבית המנוח רח' סירקין 10
תל־אביב לבית העלמין הדרום בגבול חולון — בת־ים
אוטובוס יעמוד לרשות המלוים
אשדומוט
משטחי יציקה

גזור ושמור!
הודעה לצרכני החשמל
ברעננה, כפר סבא, רמת השרון, הרצליה והישובים האחרים באזור:
ביום שישי, 28.11.86 יוחלף מס' הטלפון
של משרד אזור רעננה.
מספר הטלפון החדש:
052-91 11 11
לשירותכם,
חברת החשמל לישראל בע"מ

ספורט

בעריכת יחיאל ארזי

אמש בשמינית הגמר באירופה

תוך 3 דקות הדהימה ברצלונה את אירדינגן

ניצחה 2–0 בגרמניה ★ 1–1 לגלדבאך נגד ריינג'רס בגלאזגו ★ אינטר 1–0 בפראג

גביע אופ"א

מאת זיגמונד שפיגלר

קרפלד, מערב גרמניה (מיוחד ל"ספורט הארץ"). ברצלונה השיגה כאן אמש, תוך שלוש דקות, ניצחון חוץ משמעותי של 2–0 על באייר אירדינגן במפגש הראשון בשמינית גמר גביע אופ"א. הפער מגביר את סיכויי הקבוצה הספרדית להעפיל בעוד שבועיים לרבע הגמר, לאחר מחזור הגומלין.

27 אלף צופים אוכזבו ממשחקה הבלתי יעיל של הקבוצה הגרמנית, בעוד שברצלונה השיגה את שלה ברמה המיוחדת. היא הבקיעה פעמיים על ידי רוברטו פרנאנדס בדקה ה־76 ועל ידי מרכוס הולשי מארק יוז בדקה ה־79.

מוצלח יותר היה מישחק החוץ של הנציגה הגרמנית האחרת, בורוסיה מנשנגלדבאך, שסיימה בגלאזגו 1–1 עם ריינג'רס לעיני 45 אלף צופים. איאן דוראנט היקנה יתרון לסקוטים בדקה ה־14, אבל אובה ראן השווה בדקה ה־44.

(ע"פ האי"פי). דאנדי יונייטד, נציגתה השניה של סקוטלנד במחזור זה, גברה במיגרשה 2–0 על היידוק ספליט. שני השערים הובקעו על ידי ג'ים מקנאלי (28) וג'ון קלארק (47), תוך שהיוגוסלאווים מגלים מישחק הגנה נוקשה לעיני יותר מ־11 אלף צופים.

גם אינטר מילאנו עשתה צעד חשוב לרבע הגמר, אחרי ניצחון חוץ של 1–0 על דוקלה בפראג. שער הניצחון הובקע בדקה ה־18 על ידי חלוץ נבחרת איטליה אלסנדרו אלטובלי. שחקני אינטר יצרו חומה צפופה בעורף ושמרו על היתרון עד לסיום, כששוערם זנגה מפליא בזינוקיו הנועזים.

הצלחה נוספת היתה לאיטלקים, כאשר טורינו ניצחה במיגרשה 2–1 את בוהרן מאוסטריה, משעריהם של קומי (47) ורוסי (57). לבלגים כבש דיידר פירקלאף בדקה ה־83, לעיני 35 אלף צופים.

פחות מאושרת היתה אתמול ספרטאק מוסקבה, שניצחה בקושי 1–0 את יריבתה האוסטרית פ.צ. טירול. המישחק היה בסימפרופול, לחוף הים השחור, והשער היחיד הובקע על ידי הכדורגלן הבינלאומי אנדריי רודאקוב בדקה ה־22.

בהולנד הביסה כרונינגן את ויטוריה גימראינש מפורטוגל 1–0, בזכות שער שכבש דהיקוק כבר בדקה הב', למיצהלות 18,500 הצופים.

בבלגיה היקנה אמש הכדורגלן הפיני של גטבורג יארי ראנטאנן ניצחון 1–0 לשוודים בדקה ה־64 למישחקם נגד גנט.

דרבי של ליוורפול בגביע ליטלוודס

לונדון (אי"פי). הכדורגלן הדני של ליוורפול יאן מולבי כבש אמש שלושער בבעיטות 11 מטרים, כדי להקנות לקבוצתו ניצחון 3–1 על קובנטרי במישחק הגומלין בליוורפול, ולהבטיח לה מיפגש עם שכנתה העירונית אוורטון ברבע גמר גביע ליטלוודס.

במישחק גומלין אחר ניצחה טוטנהאם 1–3 את קיימברידג' מהליגה השלישית ותשחק ברבע הגמר בדרבי לונדוני עם וסטהאם.

בליגה הסקוטית הבכירה סיימה אמש סלטיק 1–1 באברדין.

בקר גבר על מקנרו — למרות שסרב לקבל נקודה כ"מתנה"

טניס

אטלנטה (אי"פי). בוריס בקר ממערב גרמניה גבר כאן על ג'ון מקנרו מארה"ב 6–3, 5–7, 7–5 בסיבוב הראשון של הטורניר, הנערך בשיטת ליגה בת סיבוב אחד. אלופי ווימבלדון ב־4 השנים האחרונות הציגו מישחק מצוין, ובלטו בעיקר חבטות הפתיחה החזקות של שניהם. בקר ניצח לבסוף לאחר ששבר את חבטות ההגשה של מקנרו, במישחקון ה־12 של המערכה השלישית. במהלך מערכה זו נענש מקנרו על ידי השופט והפסיד את המאבק על המישחקון השני בפיגור 0–15, אך בקר סירב לקבל את ה"מתנה" וחבט במתכוון את הכדור הבא לרשת.

במישחק נוסף בטורניר גבר הצ'כי איוון לנדל, המדורג ראשון, על מירוסלאב מציר (חבר נבחרת הדיוויס של צ'כיה שתשחק עם ישראל) 6–4, 6–3. בתחרות משתתפים גם יאניק נואה (צרפת), מאטס וילאנדר ומיכאל פרנפורס (שוודיה) ובראד גילברט (ארה"ב). סך הפרסים הוא 500,000 דולאר.

אנדרס גומס מאקוואדור, המדורג עשירי בעולם שנוצח על ידי עמוס מנסדורף באליפות דרום אפריקה, גבר בפתיחת הטורניר הנערך בגביע אוסטרליה? על ריקרדו אקיולי (ברזיל) 6–7, 7–5, 4–6, 6–4. גומס, המדורג ראשון בתחרות, בסיבוב השני הפתיע הברזילאי איוון קלי את הרוסי סקי האוסטרי (42 בעולם) 6–1, 6–1, 6–3.

נאור בגמר ברמת השרון

מאת סופר "ספורט הארץ"

הטניסאי הישראלי עמית נאור ניצח אתמול את יריבו המערב גרמני ריינר מוראינג 6–1, 6–3, 6–3 ועלה למישחק הגמר בתחרות ה"מאסטרס" של סבב פרנקל הנערכת במרכז הטניס ברמת השרון. נאור ישחק מחר בגמר נגד מערב גרמני אחר, נילס בראגזאו, שגבר בחצי הגמר 6–1, 6–4 על האיטלקי אנג'לו מאגגלי.

האנגלים ויליס ובראדברי, שניצחו את הגרמנים מוראינג ובראגזאו 6–1, 6–4, ישחקו היום בגמר לזוגות נגד יוסטינגר (שוויץ) ולואיס (ניו זילנד) שגברו בקרב המכבר 7–6, 7–5 על היל (ארה"ב) ועמית נאור.

● מיכאל סבואל העפיל אתמול לחצי הגמר בתחרות הראשונה של רואי החשבון המתקיימת בתל אביב, לאחר שגבר על גדעון הירש 6–1, 6–2. בשמינית הגמר ניצח אברהם רוזן את רב גאלים 7–6, 6–4 ואבר יקה רוזן גבר על רוזן רחמין 7–6, 6–3.

נחטפו כל הכרטיסים לגמר גביע דייוויס בין אוסטרליה לשוודיה

מלבורן (אי"פי). שני הכרטיסים האחרונים למישחק הגמר על גביע דייויס, בין אוסטרליה לשוודיה, נמכרו אתמול בבוקר. המיפגש, באיצטדיון הטניס של קויונג, יהיה בין ה־26–28 בדצמבר.

גם ב־1983, כאשר נפגשו כאן שתי הנבחרות באותה הגמר בגביע דייויס, אלא ניתן להשיג כרטיסים לתחרות.

מכבי תל־אביב מחלקת הכדורסל

עמותת ידידי מכבי ת"א כדורסל

מודים לכל רוכשי "המינוי המשולב" למשחקי מכבי תל־אביב

ומודיעים בזאת כי הסתיימה מכירת "המינוי המשולב".

נמשכת מכירת הכרטיסים למשחקי בית הגמר בגביע אירופה לאלופות בלבד.

לילדים וחיילים כרטיסים במחיר 55 ש"ח ברטיסים בהדרן, אבן גבירול 90 ת"א.

מיכל ברינאתו מברצלונה חוסם את הגרמנים ריטמאר קלינגן (במרכז) ושטפאן קונץ ליד השער הספרדי, במישחק שמינית הגמר על גביע אופ"א בו נוצחה אמש באייר אירדינגן 2–0 במיגרשה הביתי בקרפלד. (צילום רדיו אי"פי).

אליצור: הימור על קופה מכבי: מיבחן לפני זאדאר

הקבוצה מנתניה תארח הערב את האלוף ביד־אליהו בסיום הסיבוב הראשון ● מכבי חיפה מצפה לחולון

כדורסל

מאת סופר "ספורט הארץ"

הסיבוב הראשון בליגה הלאומית בכדורסל יגיע הערב לסיומו, כשבמוקד המישחק בהיכל הספורט ביד־אליהו בין אליצור נתניה למכבי תל־אביב.

למרות ההחלטה לקיים את מישחקי הבית בנתניה, הודיעה הנהלת אליצור כאמור יוצא מהכלל לקיים את המישחק הזה בתל־אביב, בתקווה לעשות קופה טובה מול האלוף הבלתי מנוצח.

בעונה שעברה היו כמה מהמישחקים בין שתי הקבוצות מרותקים ומלהיבים, ולמרות שאליצור כבר נוצחה העונה שלוש פעמים, יש לה את הכלים להוות יריב קשה למכבים. לכתחילה של צבי שרף יהיה זה מיבחן טוב, שבוע לפני המישחק הראשון בבית הגמר של גביע־אירופה לאלופות נגד זאדאר.

מאמן אליצור יוסי הררי חולה, ולא אימן אתמול את קבוצתו, אך אמר כי יתייצב הערב לצד הניכיו.

בכל מיקרה, יסיים מכבי את הסיבוב הראשון בראש הדירוג והפועל חולון יהורג שני — גם אם יפסיד בהיכל הספורט ברוממה למכבי חיפה. הפועל תל־אביב, שארחה את מכבי רמת־גן באולם אוסישקין, יוכל לעלות למקום הרביעי אם ינצח — בתנאי שאליצור יפסיד ביד־אליהו.

מישחק תחתית חשוב יהיה בגבת, שם יארח הפועל המקומי את הפועל חיפה. להיפאים 13 נקודות ולגבת 12. קבוצה נוספת עם 12 נקודות היא הפועל רמת־גן, המארחת ביהוד את בית"ר תל־אביב שלזכותה 14 נקודות. הבית"רים מקומם שרויים בגנה, שלא שיחק נגד מכבי ביום א' בגלל פציעה, יוכל לשחק הערב.

המישחק השישי יהיה בכפר־גלעדי, שם יארח הפועל גליל עליון את הפועל ירושלים ללא עדי בר אלי הפצוע.

תחילת כל המישחקים ב־20.00.

● ראובן שרוה אמש בהפועל חולון, לאחר שג'יימס טרי, קני באניסטר ואבי כהאר נעדרו מאימון הקבוצה בגלל מחלת שפעת שתקפה אותם. רק היום יתברר אם יוכלו להשתתף במישחק הליגה עם מכבי חיפה.

● אלכס ברדול שיחק בחולית העונה בחולון ישחק בליגה הבלגית הראשונה — נודע אמש.

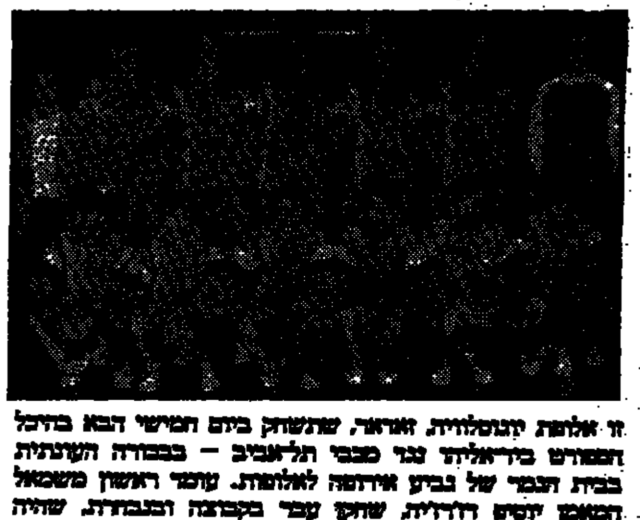

זו אלופת יוגוסלוויה, זאדאר, שתשחק ביום חמישי הבא בהיכל הספורט ביד־אליהו נגד מכבי תל־אביב — בבכורה הקרנתית בבית הגמר של גביע אירופה לאלופות. עומד ראשון משמאל המאמן יושה רדוליץ', שחקן עבר בקבוצה הנבחרת. שהיה תקופה קצרה גם המאמן הלאומי. הקבוצה נוסדה ב־1975 והגיעה 6 פעמים בתואר האליפות. קפטן הקבוצה הוא בראנקו סקרוצ'ה (בורע שני מימין), ששיחק בשתי העונות האחרונות בבלגיה. בהרכב שבעה שחקנים שגובהם מעל לשני מטרים, הבולט שבהם שחקן הנבחרת סטויאן ורנקוביץ' (2.15 מטר).

הוועד המארגן של המכביה ה־13 מפרט תכניות ומציב יעדים חדשים

הוועד המארגן של המכביה ה־13 התכנס אמש לישיבה חגיגית ראשונה בכפר־המכביה ברמת־גן. דברי ברכה נשאו סגן משרד החינוך, יו"ר אורן, יו"ר הוועד המארגן היוצא, מיכאל קווהאוי ויו"ר מכבי ישראל יצחק כספי, המשמש מזכיר כבוד של הוועדה הבין־לאומית של המכביה ה־13.

בהרכב הוועדה בולטים הפעם פנים חדשות: יו"ר הוועד המארגן הוא אריה רוזנצוייג, אשר שימש במכביה ה־12 מ"מ היו"ר; עולש סופר, מנכ"ל מכבי עולמי, מונה לראש המטה; יואב של למזכיר הכבוד ויגאל ברמי לגזבר הכבוד. בתפקידים מרכזיים אחרים ימשיכו לכהן יו"ר אגף הספורט אפרים אסלם ויו"ר ועדת הכספים עוזי גבואל. הוועדה כוללת דמויות מרכזיות בספורט הישראלי, כמו יו"ב אורן, מנהל רשות הספורט; אורי אפק, מנכ"ל הוועד האולימפי; עמי שלף, יו"ר ההתאחדות לספורט ועוזיקס מילצ'ן, מ"מ יו"ר הוועד האולימפי.

יו"ר הוועד המארגן פרש בפני המשתתפים את היעדים המרכזיים של המכביה ה־13, שהיא מכביית הבר־מצווה. רבים בהרחבת המסגרות הספורטיביות וצפוי גידול של כ־15 אחוזים במספר המשתתפים על ידי תוספת ענפי ספורט, בעיקר במסגרת המכביה לנוער ומישחקי הוותיקים. דגש מיוחד יושם גם בתכנים ציוניים ויהודיים. בין היתר מתוכנן מפעל בר־מצווה, שבאמצעותו יוזמנו מאות ילדים אשר יחגגו את בר־המצווה במסגרת המכביה. הוועדה דנה גם בהיבטים הכלכליים וההיבטים־תקציביים, וההשלכות שלהם לגבי אירגון המכביה.

ראשי האגפים נתבקשו להגיש תכניות עבודה לקראת ישיבת הוועדה הבין־לאומית של המכביה אשר תתכנס בסוף מארס 1987 בכפר המכביה לישיבתה השנתית.

בית"ר ת"א הזמין את סאן־ז'רמן

מאת סופר "ספורט הארץ"

אלופת צרפת בכדורגל, קבוצת סאן־ז'רמן פאריס, עשויה לבוא לישראל בפברואר בהזמנת בית"ר תל־אביב. מזכירות ההתאחדות דנה השבוע בבקשת בית"ר לארח את הצרפתים למישחק רעים בין ה־2 ל־5 בפברואר. המישחק יאושר רק אם לא יפגע בטורניר הבין־לאומי לקבוצות המתוכנן לפברואר, בהשתתפות בורוסיה מנשנגלאדבך ופ.צ. קלן. הכוכבים הבולטים של סאן־ז'רמן הם השוער ז'ואל באטס והחלוץ דומיניק רושטו, שניהם מנבחרת צרפת.

ההתאחדות אישרה לבית"ר עריכת טורניר קט־רגל בהשתתפות קבוצות בית"ר משלוש הליגות הבכירות וקבוצות אורחות מאנגליה ומצרפת.

ישראל תערער בציריך על שיבוץ הבית האוקיאני

עוזיקס מילצ'ן, מ"מ יו"ר הנהלת ההתאחדות לכדורגל יסע בראשית דצמבר לציריך יחד עם יעקב אראל, מנהל ההתאחדות, כדי להשתתף בישיבת הוועד הפועל של פיפ"א. בישיבה יועלה הערעור הישראלי על שיטת מישחקי הבית האוקיאני בטורניר הקדם־אולימפי. על פי התכנון המקורי ייערכו שני טורנירים, האחד באוסטרליה והאחר בניו־זילנד. ישראל אמורה להשתתף בטורניר השני, של מנצחי שני הבתים המוקדמים, בלי שתהיה לה הזכות המקבילה של מישחקי בית וחוץ.

לאחר מכן יסע מילצ'ן לטאיוואן, שם תתקיים ישיבת נציגי הבית האוקיאני. הנציג השני של ההתאחדות לטאיוואן, מסיעת הפועל, עדיין לא נקבע.

זעם בבית"ר ת"א על ההצעה לאסור העברת ביתיות למקומות מרוחקים

מאת גיא צוקר

סופר "ספורט הארץ"

יו"ר מחלקת הכדורסל של בית"ר ת"א, אבנר קופל, הגיב בזעם על החלטת נשיאות איגוד הכדורסל לבקש מן היועץ המשפטי של האיגוד לנסח שינוי בתקנון, לפיו ייאסר על קבוצה לאומית להעביר מישחק ביתי למגרש המרוחק יותר מ־30 ק"מ ממגרשה.

ההצעה הועלתה בעקבות המישחק בין בית"ר תל אביב לאליצור נתניה, שהיה בשבוע שעבר בעדו. "אם תתקבל החלטה כזו — היא תמנע מאלפי חובבי כדורסל, בעיירות פיתוח, מושבים וקיבוצים הרחוקים מאיזור המרכז, לחזות בקבוצות הליגה הלאומית ובשחקנים אמריקאים מעולים. אבדוק אם יש סיכוי ענייני, כדי לערער על ההחלטה — אם תתקבל, כמובן", אמר קופל.

נודע שגם אם תחליט הנהלת האיגוד לקבל את הנוסח המתוקן, יהיה כנראה תוקף ההחלטה רק לגבי העונה הבאה.

הנרי רונו מנסה להיגמל מאלכוהול

ניו־יורק (אי"פי). הנרי רונו בן ה־34, שהציב לפני שמונה שנים 4 שיאי עולם בריצה ועדיין מחזיק בשניים מהם, הוכנס בסוף השבוע שעבר למרכז גמילה מאלכוהול. רונו האשם כאן באבכבעה ניסיונות גניבה מבנקים ע"י הוצאת פקידים. רונו, קניה, שוהה בקרבת.

סוכנו של רונו מסר כי הספורטאי ישהה במרכז הגמילה ארבעה שבועות וכי לא יוכל להתראיין בטרם יעזוב את המקום. לדברי הסוכן תממן ההתאחדות הבין־לאומית לאתלטיקה את מרבית ההוצאות להחזקתו של רונו במרכז הגמילה.

כדורגל

יפו: אוננה ממשיך לאמן

מאת סופר "ספורט הארץ"

במכבי יפו אין כל חדש. גם אתמול הדריך את הקבוצה המנהל המיקצועי משה אוננה, שמונה למאמן זמני. ראשי הקבוצה עדיין תרים אחרי מוליך למאמן ברזור מרזרי, שהתפטר ביום שישי לאחר התבוסה 0–3 לשמשון תל־אביב. אוננה ידריך כנראה את מכבי יפו במישחק הליגה שיהיה מחר נגד בית"ר תל־אביב.

מאירי לא אימן גם אתמול ביבנה

משה מאירי, מאמן מכבי יבנה, עדיין לא חידש את פעילותו. גם אתמול התאמנו השחקנים בהדרכת הכדורגלן הוותיק ציון יעקב. ביבנה מצפים כי ישראל בריקר, שהיה פטרון הקבוצה בשנים האחרונות, יטול לידיו את ניהולה וישכנע את המאמן מאירי לחזור לתפקידו.

חיים בר עלול להיעדר בשבת

מאת סופר "ספורט הארץ"

חיים בר, הבלם הבין־לאומי של מכבי נתניה, עלול להיעדר ממישחק הליגה של קבוצתו מחרתיים במתחם תקוה נגד מכבי המקומי. אתמול בעוד בר ממישחק האימון בו ניצחה נתניה 5–0 את מכבי הדרה מליגה א'. את השערים הבקיעו חיים לוי, חיים מסיקה ורונן גבאי.

הורה משמעת

דניאל שור מיהוד הורחק ל־2 מישחקים

מאת אילן פיש

סופר "ספורט הארץ"

דניאל שור, קשר הפועל יהוד מצמרת של הליגה הארצית, הורחק אמש לשני מישחקים על ידי בית הדין המשמעתי של ההתאחדות לכדורגל. שור הורחק בשבת במישחק הליגה עם הפועל חיפה שניצחה 2–0. בית הדין הסתפק בעונש ההרחקה האוטומטי לשני מישחקים.

הדיון בתיק של מישחק ליגה ג' בין הפועל חליסה להפועל עירעות, כר סעד, השופט כי הנוף לעבדו גרון, יימשך בשבוע הבא.

אן.בי.איי

לייקרס ובוסטון נחלו הפסדים

ניו־יורק (אי"פי). קבוצת לוס אנג'לס לייקרס, שזכתה ב־9 ניצחונות ברציפות, נוצחה אתמול בביתה על ידי אטלנטה הוקס 107–115. שחקני אטלנטה קלעו 63 כדורים חוזרים, לעומת 42 בלבד של המארחים, שחסרו את קרט רמבים, הריבאונדר הטוב ביותר שלהם. דומיניק וילקינס קלע 26 נקודות וקלט 11 כדורים חוזרים, וקליף ליווינגסטון הוסיף 19 נקודות ו־15 כדורים חוזרים לזכות אטלנטה, שהיתה העונה לקבוצה הראשונה באן.בי.איי, שזכתה ב־10 ניצחונות (נוצחה בשני מישחקים בלבד). הלייקרס זכו ב־9 ניצחונות והיה זה הפסדם השני.

פילדלפיה, החסרה כמה שחקני מפתח פצועים, גברה בביתה על בוסטון 100–102, בזכות שתי קליעות עונשין של צ'ארלס בארקלי, 12 שניות לפני הסיום. זה היה העימות הראשון העונה בין שתי היריבות המושבעות, המדורגות בראש הבית האטלנטי. ניו־יורק הפתיעה את יוסטון בניצחון 93–102. במישחק בו קלע לזכותה ג'ראלד הנדרסון 21 נקודות. אקים אולג'ואון, שחקן־הציר המצטיין של יוסטון, נטש את המגרש לאחר שנפצע בברכו הבקרסולה.

שאר התוצאות: וושינגטון — פורטלנד 111–99 (מוזס מאלון קלע 32 נקודות), סאן אנטוניו — ניו ג'רזי 117–99, סיאטל — לוס אנג'לס קליפרס 113–103, סאקראמנטו — פיניקס 125–102, גולדן סטייט — יוטה 111–106.

מזרח גרמניה פירסמה 416 מועמדים לסיאול

ברלין (אי"פי). מזרח גרמניה פירסמה אתמול רשימה בת 416 ספורטאים ו־221 מאמנים, המועמדים לייצג את המדינה במישחקים האולימפיים של 1988 בסיאול.

סוכנות הידיעות הרשמית של מזרח גרמניה לא הזכירה בהקשר זה את שמה של סיאול, אבל עצם הידיעה מאשרת מחדש את ההנחה, כי המזרח גרמנים אינם מתכוונים להחרים את האולימפיאדה הבאה. אוהדת מארצות הגוש המזרחי איימו כשעתו בחרם, בגלל המחלוקת המתמשכת בין צפון קוריאה לדרומה על אירוח כמה מענפי הספורט האולימפיים, אבל נראה כי לבסוף תימצא נוסחת־פשרה בעניין זה.

כל המועמדים לסגל האולימפי הוצגו אתמול במזרח ברלין בפני אישים ורמי־מעלה של המפלגה הקומוניסטית. באותה הזדמנות קיבל הוועד האולימפי הלאומי מענק על סך 2.8 מיליון מארק (כ־1.4 מיליון דולאר), סכום שנאסף מתרומות לצורך הכנת המשלחת.

הגם ששמות חברי הסגל האולימפי לא פורסמו רשמית, נמסר כי האצנית הוותיקה מארליסה קוך נכללה ברשימה.

כדורסל

ניצחון בכורה למכבי פתח־תקוה

מכבי פתח־תקוה השיג אמש ניצחון בכורה בעונה זו, כאשר גבר במחזור ה־8 על הפועל הדרום אס"א תל־אביב 27–20 לאחר 12–10 במחצית.

המוליך הפועל ראשון־לציון, שעדיין לא נוצח, הכניע באולמו את הפועל נופים 27–24. האלוף מכבי ראשון־לציון ניצח במישחק חוץ את מכבי נתניה 21–12. במחצית הובילו התנועיתים 8–6. מכבי רחובות השיג ניצחון בית חשוב על הפועל פתח תקוה, 18–15. הפועל רמת־גן גבר בקושי על הפועל רחובות 19–18 ומכבי ארזים ניצח את אליצור הרצליה 19–16. המשחקים שהיו אמש נפתחו בדקת דומיה לזכרו של שרגא טל, שחקן הפועל קריית־אונו שנפטר בתחילת השבוע במהלך מישחק קבוצתו בליגה א'.

יוסף חבס

מרתון

מדליסט אולימפי למירוץ הכנרת

מרטי ואיניו מפינלנד, שנשללה ממנו מדליית הכסף בריצת 10,000 מ' באולימפיאדת לוס־אנג'לס, יבוא לישראל למרוץ הבין־לאומי של טבריה שיהיה ב־17 בדצמבר — כך מסר שלמה ורמי לומיאן, מזכיר איגוד האתלטיקה.

כזכור סיים ואיניו שני באולימפיאדה, אך נשללה ממנו מדליית הכסף לאחר שבבדיקת הדם לאחר הריצה נמצאו אצלו שאריות של סם. ואיניו הושעה מפעילות לשנה וחצי. הוא בעל ההישג ה־14 בכל הזמנים בריצת עשרת אלפים מ' 27:30.99 ד'. המרתון בטבריה יהיה השני בחייו. באליפות אירופה שהיתה בסוף אוגוסט בשטוטגארט מערב גרמניה סיים ואיניו שישי בריצת 5,000 מ' ושביעי בריצת 10,000 מ'.

הקבוצות בעד שידור "שירים ושערים"

מאת סופר "ספורט הארץ"

קבוצות הליגה הלאומית מסכימות לשידור תכנית הרדיו "שירים ושערים" — כך הוחלט בכנס שהיה אתמול, בעקבות כוונת רשות השידור לחדש בשבת את צילום מישחקי הליגה הלאומית לתכנית הטלוויזיה השבועית "מישחק השבת".

כדורסלן אמריקאי מת בתאונה באנגליה

לונדון (אי"פי). לארי דאסי, כדורסלן אמריקאי שרכש אוהדים רבים באנגליה, מת מפצעי תאונה בה היה מעורב לפני שבוע. דאסי בן ה־31 הגיע מקנזס לאנגליה ב־1977 וסייע לקריסטל פאלאס לזכות באותה עונה באליפות. אחרי כן שיחק בין היתר גם במדי בראקנל, קינגסטון ופורטסמות.

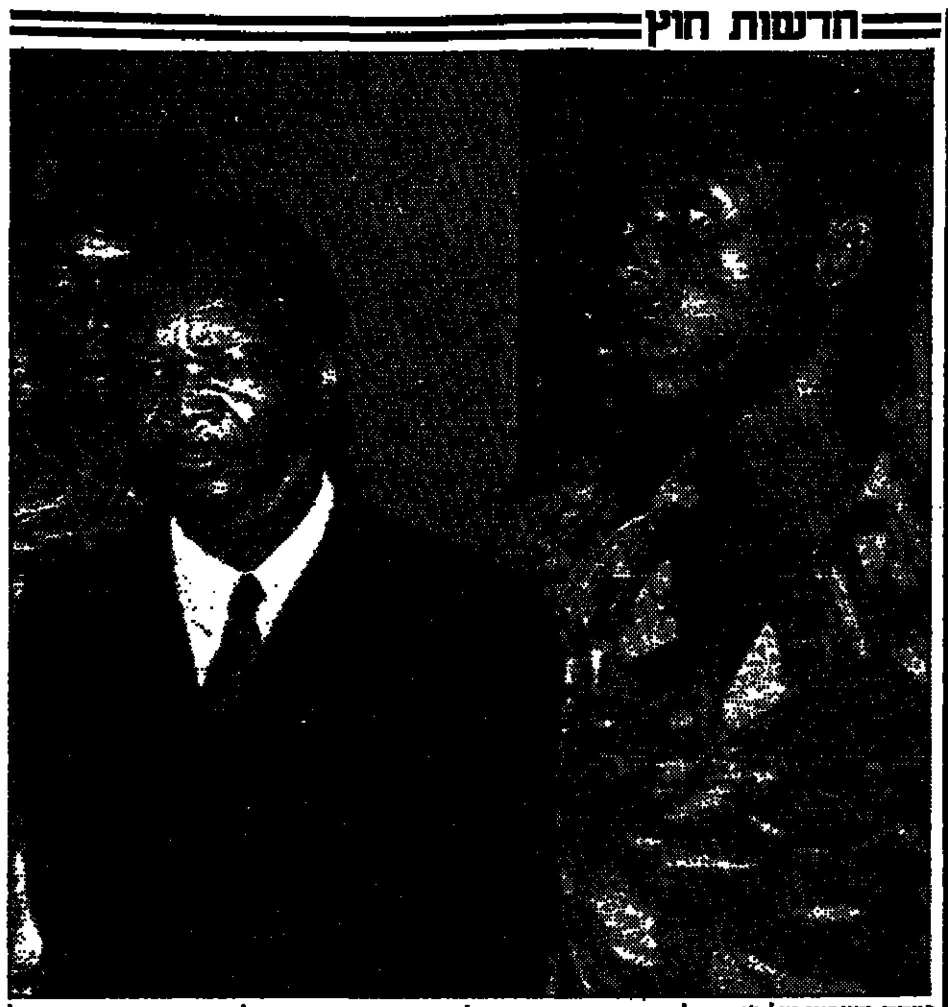

נפתח משפטו של ז'אן בדל בוקאסה, קיסר הרפובליקה המרכז אפריקאית לשעבר. אנשי ביטחון של הקומאנדו הנשיאותי ליוו אותו לאולם בית המשפט בבאנגי. (צילום אי"פי).

קלרספלד: אפסיק לחפש נאצים אם ולדהיים יתפטר מהנשיאות

ניו־יורק (עסט"א). ציידת הנאצים ביאטה קלרספלד הצהירה, כי היא תחדל מחיפושיה אחר פושעי מלחמה נאצים, אם יסכים ד"ר קורט ולדהיים להתפטר מתפקידו כנשיא אוסטריה.

ביאטה קלרספלד העלתה את הצעה שלשום בניו־יורק, באסיפה מטעם הקונגרס היהודי העולמי, שנערכה כמחוות כבוד לקלרספלד על התמודדה בציד הנאצים ברחבי העולם ולאחר הקרנת סרט טלוויזיה עליה בניו־יורק ביום א'.

עפ"י הוראת משרד הפנים הגרמני למדינת הסן

בדיקת נוסעי אל על בפרנקפורט לא תתבצע באיזור ביטחון נפרד

הוחלט שוועדה תכריע במחלוקת על המקום שבו יבוצעו הבדיקות בעתיד

מאת דניאל דגן

סופר "הארץ" באירופה

בון (מיוחד ל"הארץ"). משרד הפנים המערב־גרמני הורה למדינת הסן שבה נמצא נמל התעופה של פרנקפורט, מעוניינים לאלץ את "אל על" לבצע את הבדיקות הבטחוניות לנוסעיה באיזור ביטחון מיוחד בקומת הקרקע. מומחים ישראליים אומרים, כי ביצוע הבדיקות באיזור הביטחון מגביר את הסיכון להיפגעות בפעולת טרור, והופך את הנוסעים לארץ ל"מטרה עיני" הנוקקים לביזוק.

המדינה המחוזית האסאן הוציאה צווי־פינוי נגד "אל על". אף חברת התעופה סירבה להיענות להם ואמרה, שתלך עד להפסקת השירות. בינתיים נמשכות הבדיקות במקום המוסכם עלידי המומחים הישראליים, באחד האולמות המרכזיים בנמל התעופה.

נראה שהלחץ של שלטונות מדינת האסאן על "אל על" השפיע מכך, שנודעים שנים הפעלים בנמל התעופה העיזוק ריחוק פיזי מהנוסעים לישראל, מתוך חשש להתקפות של טרוריסטים ערביים. ישראל עומדת על כך, שהנוסעים לישראל ייבדקו לצד מסעים ליעדים אחרים, ולא באיזור ביטחון נפרד.

וועדה משותפת לנורמים גרמניים וישראלים תפסוק בינתיים בנוגע לשאלה על המקום שבו תתבצענה הבדיקות בעתיד.

חבר פרלמנט יהודי באיראן נעצר כחשוד בעבירות מוסר

טהראן (ע"ח). הציר היהודי היחיד בפרלמנט האיראני, מאנוצ'הר קלימי ניקרוז, נעצר כחשוד בעבירות מוסר — על כך מסר אתמול העיתון היומי "טהראן טיימס", היוצא לאור באנגלית.

העיתון מוסר בשם מקורות רשמיים, כי האיש נעצר בשלושם בהוראת התובע הכללי בטהראן אבולפאזל מירסאי, לאחר מתן הודעה מתאימה לשלטונות הפרלמנטריים.

מקורות אחרים מסרו, כי ההאשמות נגדו כללו "יחסים מיניים אסורים".

העיתון כותב, כי נערים ונערות, שעבדו בבית־חרושת מיסודו של ניקרוז, נפלו קורבן ל"מעשי השחיתות שלו".

מתוך 270 המושבים בפרלמנט האיראני, הוקצו חמישה מקומות למיעוטים דתיים מוכרים: אחד ליהודים, אחד לבני דת זורואסטר ושלושה לנוצרים.

ניקרוז, בן 40, נבחר לפרלמנט לפני שנתיים וחצי.

בגלל הצעת ארה"ב לשתף גם את ישראל

התוכנית לקריית תעשיה צבאית אמריקאית מצרית, מוטלת בספק

כווית (ע"מ). תוכנית להקמת קריית תעשיה צבאית אמריקאית־מצרית הוגשה לממשל בארה"ב על־ידי שר ההגנה, אבו־גזאלה, בעת ביקורו בוואשינגטון.

העיתון הכוויתי "אלראי אלעאם", המוסר על כך בשם מקורות אחראים במצרים מוסיף, כי התכנית גובשה על־ידי ועדה צבאית מצרית־אמריקאית משותפת, על־פי הצעת משרד ההגנה המצרי. על־פי התכנית תוקם הקריה בוואדי ג'איד במצרים ויורכב בה, בין היתר, ציוד אמריקאי. הנהלת שיווק מוצרי הקריה במזרח התיכון תהיה משותפת לשני הצדדים.

כן מסרו המקורות, כי התכנית העמודה בספק בשל הצעת ארה"ב לשתף את ישראל כשותף שלישי בתוכנית.

סטודנטים יפגינו הערב ברובע הלאטיני בפאריס

מאת יואב טוקר

סופר "הארץ" בצרפת

פאריס (מיוחד ל"הארץ"). כוחות משמר החופש בימנה האחרונה מעל השוה לפאריס, לקראת הפגנת הסטודנטים הגמונית, המציפה הערב ברחובות הרובע הלאטיני של פאריס.

ההפגנה תצא מאוניברסיטת הסורבון אל מושב האסיפה הלאומית, שעה שייפתח בה הדיון בהצעת החוק החדשה, השנויה במחלוקת, לרפורמה באוניברסיטאות. מצעד המחאה של הסטודנטים ותלמידי התיכון נגד הממשלה — ראשון מסוגו, זה שנים רבות — ייערך על רקע מתיחות מחריפה והולכת בקאמפוסים ובבתי הספר התיכוניים ברחבי צרפת, שרובם הגדול נשבת עתה כליל.

במהלך היממה האחרונה נרשמו התקריות האלימות הראשונות במסגרת גל הבגאה של הסטודנטים: חמישה אנשים נפצעו בקאמפוס האוניברסיטאי של "ז'וסייה", לאחר שהותקפו בכוסות ברזל על־ידי קבוצת סטודנטים מגנגדי ההשבתות, כפי הנראה חברי "קבוצת אגרופים" בשורות הימין הביאר פאשיסטי.

חיילים שוודים יחליפו מהיום את הצרפתים בכוח יוניפי"ל

מאת אליהו זהבי

סופר "הארץ" בסקנדינאוויה

קופנהאגן, (מיוחד ל"הארץ"). היום מתחילה הטסת חיילי שוודיה לדרום־לבנון, ועד 2 בדצמבר תושלם התעופה. 627 חיילים שוודים שיחליפו את מקומם של חיילי צרפת.

מצרים תעבור לחישוב שבועי במחיר הנפט

מאת אליהו זהבי

סופר "הארץ" בסקנדינאוויה

קופנהאגן, (מיוחד ל"הארץ"). דובר חברת הנפט הלאומית המצרית, מחמד שאוקאת, מסר בשיחה עם כתב האפטן פוסטן באוסלו, כי מצרים החליטה לעבור לשיטה של קביעת מחיר שבועי לנפט. עד כה נהגה מצרים לקבוע את מחיר הנפט אחת לחודש.

עורכת את המדור: אורית גליל

חוק חדש יקל על הכניסה והיציאה מברית המועצות

מאת אליהו זהבי

סופר "הארץ" בסקנדינאוויה

קופנהאגן (מיוחד ל"הארץ"). כמה ימים לפני פתיחת ועידת וינה בנושא ביטחון אירופה, בה נדונה שאלת "זכויות האדם", בישר סגן ראשון לשר המשפטים הסובייטי, איוואן סאמושצ'קין, על הקלות בהגירה בחוק חדש, שייכנס לתוקפו בראשון בינואר 1987.

החוק בא, בכלל, להקל על כניסה ויציאה מברה"מ.

בכל הקשור להגירה לא חל שינוי.

להגירה לצמיתות תידרש גם להבא הזמנה מקרוב משפחה מדרגה ראשונה: אב־אם־אחות. אוביר יהא רשאי לשקול את הבקשה במשך שמונה חודשים והבבקש להגר יוצרך להביא אישורים על אי התנגדות קרובי משפחה להגירתו. מטרת סעיף זה היא לא להניח למהגר להתחמק מחובות כלפי בני משפחתו שנותרו בברה"מ.

כמו בעבר תסורב הבקשה ביטחון של סודות מדינה ושיקולים של "מוסר וטובת הציבור".

לא יורשה להגר מי שבתנהלים נגדו הליכים בהפסטים ולא תתקבל בקשת איחוד משפחות שהגיש אדם המוכר בפעילות אנטי־סובייטית, למשל ציוני.

مكذ من الاصل

המנהל לשעבר של חברת פפקו חשוד בהוצאת כחצי מיליון דולר במרמה

יהודה פלקוביץ חשוד בהוצאת 175 אלף דולר במרמה סמוך להגשת הבקשה לפירוק החברה ובהוצאת 350 אלף דולר במרמה ממשרד הביטחון ● גם אמו חשודה במרמה

מאת צבי הראל
סופר "הארץ"

יהודה פלקוביץ (41) מהרצליה, ששימש מנהל חברת פפקו בע"מ, הנמצאת בהליכי פירוק, נעצר אתמול, ושוחרר בערבות, לאחר שהוחשד בהוצאת יותר מחצי מיליון דולר בדרכי מרמה.

יציאתו של פלקוביץ מהארץ הותרה לאחר שהתחייב להתייצב במשטרה בשבעה בדצמבר.

נציג המשטרה ייחס לחשוד שתי פרשיות מרמה: חשד להוצאת 175 אלף דולר מכספי החברה סמוך למועד הגשת בקשת הפירוק לבית המשפט, והוצאת 350 אלף דולר במרמה ממשרד הביטחון.

אשר לפרשה הראשונה, טען נציג המשטרה כי החשוד, עם אמו, אסתר פלקוביץ, המנהלת את חברת "איר בע"מ", יצרו חוזה שכירות מרמה שכלל לא היה קיים, ואם היה קיים לא היה בסכום של 175 אלף דולר.

גם האם נעצרה ושוחררה בערבות.

עוד ציין אתמול נציג המשטרה בבקשה, כי מנהל החברה חשוד בעבירות נוספות של העלמת נכסים מן הכונס של החברה.

יוחזר הפיקוח על מחירי מנויים בבריכות שחיה ומועדוני ספורט וטניס

מאת לאה פורת, סופרת "הארץ"

משרד התעשיה והמסחר מתכוון להחזיר את הפיקוח על מחירי מנויים בבריכות שחיה, מועדוני ספורט ומועדוני טניס. זאת לאחר שהתברר כי מועדוני ספורט העלו את מחירי המנויים לקראת העונה החדשה בעשרות אחוזים, ובכמה מקרים אף במאות אחוזים.

כך, למשל, מועדון הקאנטרי קלאב בתל־אביב ומועדון כפר המכביה ברמת־גן. מי שמשלם כבר עכשיו לעונה המתחילה באפריל 1987, דמי המנוי גבוהים ב־30% יותר מכפי שהיו בעונה הקודמת. אולם מי שישלם מאוחר יותר תיגבה ממנו תוספת של כמה אחוזים בכל חודש. כך שעד אפריל 87 אפשר לצפות להתייקרות כוללת של כחמישים אחוז לעומת העונה הקודמת.

גם דמי הכניסה לאורחים חד־פעמיים, הנכנסים בלווית חברים, הועלו בשיעורים ניכרים מפני שמשרד התמ"ת קבע בזמנו שגם מקרים אלה הוצאו מהפיקוח.

אשר למחירי הכניסה החד־פעמיים למועדוני ספורט, לבריכות שחיה ולמועדוני טניס שבהם אין מנויים — אלה הוצאו מהפיקוח לפני כמה חודשים והוחזרו לפיקוח אחרי חודש מפני שבבדיקה שערכו פקחי משרד התמ"ת התברר כי מחירי הכניסה החד־פעמיים הועלו בעשרות אחוזים עקב ההוצאה מהפיקוח.

עתה, עקב ביקורות שערכו אנשי משרד התעשיה המסחר, ועקב עשרות תלונות שהגיעו למשרד על דמי מנוי שנתיים מופקעים, מתקיימים דיונים על החזרת הפיקוח המיטלי על מחירי המנויים לבריכות, למועדוני ספורט ולמועדוני טניס.

פגישת התפייסות היתה שלשום בביתו של סגן ראש הממשלה דוד לוי בבית שאן בינו לבין ראש הממשלה יצחק שמיר בעת סיורו בעיירה (צילום: חנניה הרמן, לשכת העיתונות הממשלתית)

"דמירל"
מחיצות גבס
במבצע 35 ש"ח/מ"ר-ק"ק
★תקרות אקוסטיות ★בידוד לגגות רעפים
משרד/מחסן 052-450943

נוהל חדש למתן חופשות לאסירים

אסיר ישותף בתיכנון חופשותיו לפי צרכיו

(ע). שירות בתי הסוהר גיבש נוהל חדש למתן חופשות לאסירים, לפיו כל אסיר ישותף בתיכנון וניצול חופשותיו לפי צרכיו. הנוהל יכנס לתוקפו בראשית ינואר.

העיקרון שהינחה את פיקוד שירות בתי הסוהר בעת כתיבת הנוהל, היה להעניק לכל אסיר חופשה בהתאם לתיפקודו, ולהקצות את ימי החופשה בהתאם להתקדמות האסיר מאגף לאגף. כן נועד הנוהל לצמצם את מספר החופשות החריגות המיוחדות עד למינימום.

על־פי הנוהל יהיו האסירים באגף המתחילים זכאים לשמונה ימי חופשה בשנה. באגף המשתלבים — 12 יום בשנה, וכן הלאה, כשהמקסימום הוא 30 יום בשנה לאסירים באגף השיקום וההוסטל. משך החופשה יהיה לשעות יממה, אך לא יותר מ־96 שעות. ימי מחלה קשה לא יחשבו כימי חופשה. הנוהל קובע עוד כי אין אפשרות לצבור ימי חופשה.

בשירות בתי הסוהר סבורים כי נוהל החופשות החדש יאפשר לכל אסיר לקבוע את חופשותיו בהתאם לרצונו וצרכיו האישיים. כל אסיר ידע בראשית השנה לכמה ימי חופשה הוא זכאי, וכך הוא יוכל לתאם זאת עם הנהלת בית הסוהר, בו הוא כלוא.

ייאסר ליחס למזון טבעי תכונות מרפא בלי אישור

מאת אברים צדר
סופר "הארץ"
לענייני כלכלה

כדי למנוע את הטעיית הציבור בפרסומים על מזון טבעי וטבעוני, ובעיקר מזון להרזיה, יפעל משרד הבריאות להנהגת תיקון בתקנות בריאות העם. על פי התיקון המוצע, "ייאסר ליחס למוצרי מזון טבעי — בפרסום או בכיתוב על האריזה — תכונות מרפא או תכונות דיאטטיות, שאינן באישור המוסדות המוסמכים".

יוזמת משרד הבריאות באה על רקע הגאות הפוקדת לאחרונה את שוק המזון הטבעי ובמיוחד סוגי המזון הדיאטטיים, המיועדים להרזיה.

מים מינרליים רק בפיקוח

כן הכינו תקנות הרשות המסדירות את הייצור המקומי, היבוא והשיווק, של מים מינרליים.

עד כה ניתן היה לשווק בארץ מים מבוקבקים, שמקורם בברזי מפעל הייצור. במקרים אחרים נגרמה הטעיה והציבור רכש מים מסוג זה, כאילו היו מים מינרליים. על פי התקנות החדשות מותר לבקבק מים ולשווק אותם כמים מינרליים, רק בתנאי שמקורם במעין ומקור מים תת קרקעי ישיר. המים המשווקים חייבים לעבור גם בדיקות מיקרוביאליות מקדימות במעבדה מוכרת מטעם משרד הבריאות. בארץ מייצרים כיום מים מינרליים ואף מיבאים מים כאלה בכמויות גדולות.

התחזה לתורם וגנב כסף שגויס להטיס חולה להשתלת לב בחו"ל

(ע) יזמי עמותה ציבורית במרכז הארץ, שביקשו לגייס כספים להטסת חולה הזקוק בדחיפות להשתלת לב, היו קורבן לתרמית של נוכל, שהתחזה כבעל מצווה, המבקש לתרום 90,000 אלף דולר. בעזרת תרגיל מתוחכם, הוציא מהם הנוכל במרמה 4000 שקל ונמלט.

המשטרה עצרה את החשוד במעשה והוא יובא להארכת מעצרו בימים הקרובים.

לאיש מייחסים חשדות של מחשה ומירמה בנסיבות דומות גם במקרים נוספים. החקירה נמצאת בשלבים הראשונים ולכן לא ניתן בשלב זה לספק פרטים נוספים על הפרשה.

חברי העמותה סיפרו, כי הדבר אירע סמוך לאחת הישיבות באזור נתניה. שניים מחברי העמותה הגיעו למקום, לאחר שקבעו פגישה עם אדם, שהציג את עצמו כתושב כרמיאל, המבקש לתרום למען "מטרה קדושה", של הצלת נפש אחת מישראל. תחילה סירבו חברי העמותה להיפגש עם האיש והשיבו לו, כי לעמותה יש תיבת דואר ומספרי חשבון־בנק, המפורסמים בכל העיתונים, אך האיש התעקש לעשיית ה"מצווה" בעצמו.

לקח את הכסף ולא חזר

במשך ארבעה ימים נדחה האיש על־ידי חברי העמותה, אך נוכח גודל הסכום שביקש הנוכל לתרום, נאותו להיפגש איתו. הדבר היחיד שתבע התורם היה — מתן תרומה לרב ישיבה, "ששמר" לדבריו, על הכספים תקופה ארוכה, וסכום התרומה נקבע ל־4,000 ש"ח.

הפגישה התקיימה באיזור השוק סמוך לבית הרב. אחד מאנשי העמותה מסר לחשוד את התרומה המיועדת לרב, והלה הלך כדי להביא את תרומתו, בסך 90 אלף דולר, אך לא חזר.

לאחר שעה ארוכה, עצר איש העמותה כמה אברכים ושאל אותם היכן מתגורר רב הישיבה. כאשר עלה לביתו ושאל על הצעיר, ספק הרב כפיים וזעק: "גם אתה נפלת קורבן לנוכל הזה, שהוליך שולל בדרך זו גם אחרים באמתלה דומה". אשת הרב סיפרה, כי כמה דקות קודם לכן, ראתה צעיר שעזב במנוסה את המקום.

נציג העיתונאים בסכסוך עבודה נסע מטעם המעביד עם הרצוג למזרח הרחוק

יונה שמשי, מזכ"ל אגודת העיתונאים בתל־אביב נסע כנציג העיתונים של הימלפרב ● דרישה באגודה להדיחו

מאת צבי הראל
סופר "הארץ"

מזכ"ל אגודת העיתונאים בתל־אביב, יונה שמשי, הצטרף באחרונה למסעו של נשיא המדינה חיים הרצוג למזרח הרחוק כנציג העיתונים הלועזיים השייכים למפלגת העבודה ומנוהלים בידי שבתאי הימלפרב.

זאת בעיצומו של סיכסוך עבודה חריף בין הימלפרב לבין עיתונאי רשת העיתונים שבניהולו. בסיכסוך אמור שמשי לייצג את ציבור העיתונאים מול הימלפרב.

לעיתונאי הרשת, "החברה המאוחדת לפירסומים", לא הוצע להצטרף למסעו של הנשיא.

למסעו של נשיא המדינה למזרח הרחוק, שארך 18 יום, הצטרפו 22 עיתונאים, ובהם שני עיתונאי חוץ השוהים בישראל דרך קבע.

בתשובה על שאלה, אמר אתמול שמשי כי שילם בעד הנסיעה מכיסו הפרטי, וכן מימן את הוצאות השהייה.

שמשי, ככל העיתונאים במסע, שילם מחיר קטן בהשוואה לעלות רגילה של מסע כזה.

עוד נשאל שמשי אם לא ראה טעם לפגם בעובדה שהוא נוסע באישורו של מנהל הרשת שמולו הוא צריך לייצג את העיתונאים הנמצאים אתו בעימות. על כך השיב מזכ"ל האגודה, כי נסע באישור ועד האגודה בתל־אביב ואינו סבור שמעל שלא כשורה מבחינה אתית או ציבורית.

לדבריו, הסיכסוך בין הימלפרב לבין עיתונאי הרשת שבניהולו נולד זמן רב לפני שיצא עם משלחת הנשיא ומלוויו לחו"ל.

הוא הוסיף כי הוא רואה את הצטרפותו למסע כנציג הרשת כרישום טכני בלבד.

עוד מסר שמשי כי לא טיפל בסיכסוך ממש אלא עיתונאי שנקבע על־ידי הוועדה המקצועית.

ראשי האגודה מכחישים את דבריו של שמשי כי דיווח מראש על נסיעתו עם פמליית הנשיא כנציג העיתונים בניהולו של הימלפרב. גורם באגודה אמר כי שמשי הודיע לו מראש על נסיעתו עם פמליית הנשיא אולם לא כנציג העיתונים בניהולו של הימלפרב.

עוד נאמר לסופר "הארץ", כי אילו ידע ועד האגודה כי מזכ"ל האגודה נוסע מטעם אותם עיתונים, היה מתנגד לכך נמרצות.

לסופר "הארץ" נודע, כי חברים בהנהלת ועד האגודה בתל־אביב יבקשו היום להדיח את שמשי מתפקידו על רקע פרשה זו.

קיבוץ סער שוקל לייצר שטיחים

מאת יהונתן שרמן
סופר "הארץ"
לענייני כלכלה

קיבוץ סער, שליד נהריה, בוחן בימים אלה אפשרות להקים מפעל אריגה לשטיחים, שיתחרה במפעלי השטיחים של אברהם שפירא.

הקיבוץ בוחן מזה זמן רב אפשרויות להקמת מפעל תעשייתי, ומבין 100 הצעות שהועלו בפניו, צומצמה הרשימה ל־5, כשאחת מהן היא מפעל לאריגת שטיחים. צוות מטעם הקיבוץ יצא השבוע לחו"ל, על־מנת לבחון את כדאיות הפרוייקט, על־פי דוגמאות תיצור הקיימים באירופה; ובעוד כשבועיים הם אמורים לשוב לארץ.

שר החשמל של מצרים יבוא בפברואר

מאת סופר "הארץ"

שר החשמל של מצרים, מאהר אבאזה, שוקל אפשרות לבוא לישראל בתחילת פברואר, בראש משלחת של מומחי אנרגיה מצריים, במטרה להמשיך את המגעים לשיתוף פעולה בין ישראל למצרים בתחום האנרגיה הסולארית.

מגעים אלה הוגלו בביקורו האחרון של שר התשתית האנרגיה, משה שחל בקהיר.

ממשרד האנרגיה נמסר כי המשלחת המצרית אמורה להשתתף בטקס פתיחתו של המרכז לאנרגיה סולארית בשדה־בוקר בפברואר.

הלווית פעוטה הופסקה עקב חשד שאביה היכה אותה למוות

מאת איתן רבין

משטרת נפת עזה הפסיקה ביום א' מסע הלוויה של ילדה בת שנתיים, שהובאה לקבורה ברפיח, לאחר שנודע, כי היא הוכתה למוות בידי אביה.

כוחות משטרה שהגיעו להלויה, ביקשו לשלוח את גופת הילדה למכון הפתולוגי באבו־כביר.

חשד המשטרה עלה כשנודע כי חודש ימים לפני כן, אושפזה הילדה, ובא עלי חמור אלבלגיני, בבית־החולים שיפא בעזה, לאחר שסבלה ממכות אכזריות בכל חלקי גופה.

עוד נמסר ממשטרת עזה, כי אתמול מסר המכון הפתולוגי, כי מבדיקת הגופה עולה שהילדה הוכתה מכות אכזריות.

עורך את המדור: משה ריינפלד

מחיר מירבי לסופגניות

מאת צבי זרחיה
סופר "הארץ" לענייני כלכלה

לקראת חג החנוכה, פרסם משרד התעשיה המסחר את המחירים המירביים של הסופגניות.

בצו שנחתם בידי שר האוצר ושר התעשיה, נקבע:

● המחיר המירבי לסופגניה שמשקלה 40־69 גרם הוא 40 אגורות בחנות, ו־50 אגורות במזנון, קיוסק ומסעדה.

● מחיר סופגניה שמשקלה 70־99 גר' הוא 50 אגורות בחנות ו־60 אגורות במזנון, קיוסק ומסעדה.

● סופגניה שמשקלה 100 גר' ויותר תעלה בחנות 60 אגורות, ובמזנון, קיוסק ומסעדה — 70 אגורות.

משרד התעשיה גם קבע אתמול מחיר מירבי ל"קרמבו": 30 אגורות בחנות, ו־35 אגורות במזנון.

המחיר המירבי של בקבוק חומץ הדרים הוא 1.84 ש"ח.

היום מסדר זיהוי לחשוד ברצח התיירת לוסי איימוס

מאת איתן רבין
סופר "הארץ"

צוות החקירה החוקר את רצח התיירת לוסי איימוס, יערוך היום אחר הצהריים מסדר זיהוי לבדואי, החשוד ברציחתה. נודע, כי שני עדי ראייה ישתתפו היום במסדר הזיהוי, אך זהותם חסויה.

בית המשפט המחוזי בבאר שבע דחה אתמול את הערר שהגיש החשוד עד ליום א', ואז יחליט השופט שבתאי אם לשחרר את החשוד.

נציגת הפרקליטות אמרה אתמול בבית המשפט, כי יש בידי צוות החקירה חשדות המצדיקים את המשך חקירה.

מעיין גופרית נתגלה ליד חניון האון

(ע). מעיין מי גופרית נתגלה לאחרונה ליד חניון הנופש של קיבוץ האון.

דוגמאות מהמים נשלחו לבדיקה במעבדה לחקר הכנרת. במנהלת הכנרת בודקים, זה זמן מה, את הידיעות על הימצאות מעיינות מי גופרית, שהם מי מרפא, דוגמת חמי טבריה וחמת גדר. כן נבדקת האפשרות שגם ליד חוף הפרדה נמצאים מעיינות חמים.

לעידית ובני ציפר
ברכות לבביות
להולדת הבן
הארץ

לעדנה ואברהם טל
ברכות לבביות
להולדת הנכדה
הארץ

הבימה התיאטרון הלאומי
הארץ
עיריית תל־אביב יפו
מקיימים בשבת 6.12.86 ב־11.00
מוספשבת
בהשתתפות:
■ מוחמד בסיוני — שגריר מצרים בישראל
■ יעקב צור — שר הקליטה
■ משתתפי הצגת "החווה" — של תאטרון "הבימה"
■ הצייר יוסי שטרן — על ספרו החדש
■ ששי קשת
■ נתן דטנר, אבי אוריה ועדי וייס — על הצגת מקהלת "אי הסכמה" של תאטרון באר שבע
■ ואורחים נוספים.
מנחה: מיכאל הנדלזלץ
כרטיסים בקופת "הבימה" בימים א'־ו'.
אין מכירת כרטיסים במקום בשבת.
דמי כניסה: 8 ש"ח.
הנחה 50%
למנויי "הארץ" ו"הבימה" ולבעלי תעודת תושב או תעודת קשיש של ת"א.

הארוע באדיבות
בית היוצר לספר הטוב
חנות הספרים בהבימה
פתוחה מ־11 בבוקר עד 11 בלילה

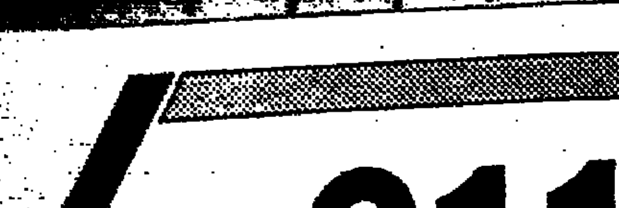

לכל מאן דבעי
הודעה
אבדו צ'קים
ממספר 314085 עד 314100 משוכים על הבנק הבינלאומי הראשון בע"מ.
ע"ש עו"ד ת. כנען
חשבון מס' 004669
כל המשתמש או המקבל הצ'קים הכל מנית כספו על קרן הצבי

מדפסת שעורכי דין אוהבים ...
רואי חשבון מעריצים ...
ויועצים כלכליים מוכרחים ...
brother.
TWINRITER 5

מותקנת במשרד עורכי דין, רואי חשבון, משרדי יועץ ואחרים ב־2 מצב הדפסה: הפועלים בנפרד או ביחד מאפשרים הדפסת טיוטות מהירה, הדפסת איכות, גראפיקה, סימנים מיוחדים, ומה לא...
TWINRITER 5 מתחברת למרבית המחשבים האישיים, כולל IBM PC ותואמים.
עכשיו במבצע
3 תשלומים ללא ריבית!
brother
העתיד בקצה אצבעותיך
נציגים בלעדיים: אמפיסל ישראל בע"מ בית אמפיסל, רח' אפעל 3, קרית אריה פ"ת 49511 טל' 03-9225921
ניתן להשיג את מדפסות BROTHER אצל כל משווקי IBM PC ומחשבים עסקיים אחרים

מכרזי השלטון המקומי

פרסום מס' 207/86

להלן תקציר מכרזי הרשויות המקומיות

תנאי התשלום: במשרדי בנק המכרזים. נוסח מלא של כל מכרז נמצא לעיון ברשות המקומית המפרסמת ובמרכז השלטון המקומי. מסמכי המכרזים ניתן לרכוש ברשות המקומית בסכומים הנקובים בטבלה. נוסח הפרסום — באחריות הרשות המקומית המפרסמת.

שם הרשות המקומית	מספר מכרז	מחיר מכרזים	שם המכרז	מועד אחרון להגשה	טלפון ומען לפרטים	ראש הרשות המקומית
ע. אשדוד	22/86	50	השכרת כלים מיכניים ועבודות פיתוח ונטיעות	23.12.86	מח' נטיעות טל' 055-20157	א. אזולאי
ע. אשדוד	23/86	800	סלילת כביש למועדון הזהב וליד לבנים באזור הסיטי	23.12.86	מח' תשתיות טל' 055-28159	א. אזולאי
ע. בת־ים	48/86	200	ציפוי כבישים ושינויים גאומטריים בצמתים	8.12.86	אגף הנדסה חדר 310 טלפונה 5	א. קינמון
ע. הרצליה	26/86	300	קוי ביוב ברח' הנדיב ומשה שרת	10.12.86	מהנדס העיר רח' סוקולוב 4	א. לנדאו
ע. חדרה	9/86	200	הקמת והפעלת מרכז ספורט	31.1.87	מהנדס העיר טל' 065-94040	י. ביבא
ע. רחובות	16/86	500	הקמת מעון יום קרן לימן	23.12.86	מח' הנדסה טל' 08-456456	י. הרמלך
ע. רמת־גן	20/86	500	התקנת רשת מים עירונית	7.12.86	אגף המים ביאליק 30 ר"ג	א. עמית
מ.מ. זכרון יעקב	1/86	100	מכירת מגרשים (מכרז חוזר)	12.12.86	מח' מכבית טל' 063-90722	י. שיברובסקי
מ.מ. זכרון יעקב	9/86	50	סלילת כביש רח' העומר ורח' הדס	12.12.86	מח' מכבית טל' 063-90722	י. שיברובסקי
מ.מ. טייבה	14/86	50	שיפוצים בבי"ס לתיכים בטייבה	8.12.86	מזכיר המועצה טל' 052-65131-3	ע.א. חביב
מ.מ. מבשרת ציון	7/86		הנחת קוי ביוב מאספים וחיבורים לבניינים בשטחים בי"ס אריאל מעוז ציון א'	9.12.86	מח' מכבית טל' 02-542991	צ. בקינשטוק
מ.מ. מגדל	4/86	50	סלילת קטעי כבישים ומדרכות	10.12.86	גזבר המועצה טל' 067-91480	ת. בילס
מ.מ. מגדל	5/86	100	הרחבת מבנה התחנה לטיפול באם ובילד	10.12.86	גזבר המועצה טל' 067-91480	ת. בילס
מ.מ. מעלות־תרשיחא	5/86	50	ניקוז עילי למקלטים (הארכת מועד)	11.12.86	מח' הנדסה טל' 04-979985	ש. בוהבוט
מ.מ. נתיבות	8/86		הסעת תלמידים מנתיבות לבי"ש כיוון אחד	5.12.86	אבי מח' יוסף טל' 942561-3	י. אבו
מ.מ. נתיבות			מכירת משאית כאוס פורד ש.י. 1977	14.12.86	שלמה ישרה טל' 057-942361-3	י. אבו
מ.א. באר טוביה	15/86		מכירת רכב מג'ו 504 ש.י. 1982	16.12.86	מזכירות המועצה טל' 055-83701	ת. הסיד
מ.א. גזר	15/86		מכירת אוטובוס מסוג ליילנד ש.י. 1973	12.12.86	מזכיר המועצה טל' 08-410185	ע. שושן
מ.א. גזר	16/86	5	פינוי אשפה ביתית ומצקה מישובי המועצה	12.12.86	מזכיר המועצה טל' 08-410185	ע. שושן
מ.א. גזר	17/86	5	קבלן לאחזקת תאורת רחובות בישובי המועצה	12.12.86	מזכיר המועצה טל' 08-410197	ע. שושן
מ.א. גזר	18/86	5	ביטוחי המועצה	12.12.86	מזכיר המועצה טל' 08-410197	ע. שושן
מ.א. דרום השרון	18/86	50	הרכבת עשביית תורף	8.12.86	מח' תברואה טל' 052-448123	א. לוי
מ.א. מעלה יוסף	6/86		מכירת מכסר מכבי 1600 עם ארגז	12.12.86	טל' 04-967571-4	י. יעקב
מ.א. עזתה	2/86	400	מרכז פיס קהילתי (שלב ספורט)	26.12.86	מהנדס המועצה טל' 057-942881	ש. בלמה
מ.א. עמק לוד			מכירת מכסר רגל קבינה ש.י. 1979	5/12/86	מזכיר המועצה טל' 08-984961	ד. הורוביץ
מ.א. רמת הנגב	3/86		מכירת מיניבוס מרצדס D309 1979	14.12.86	בת שבע טל' 057-70951/71408	ב. זקלאי

משרות פנויות בשלטון המקומי

שם הרשות המקומית	מספר מכרז	מחיר מכרזים	שם המכרז	מועד אחרון להגשה	טלפון ומען לפרטים	ראש הרשות המקומית
ע. הרצליה	11/86		מנהל מדור תרבות	16.12.86	מח' כ"א רח' סוקולוב 11 הרצליה	א. לנדאו
ע. נתניה			2 פסיכולוגים לשרות הפסיכולוגי חינוכי		טל' 053-37599	י. אלדאי
ע. נהריה			עובד/ת חברות רווח	15.12.86	מח' מנגנון	ת. לבב
ע. נהריה			פסיכולוג/ית חינוכי	15.12.86	מח' מנגנון	ת. לבב
ע. רמת גן			רכז/ת חינוך המסגרה	8.12.86	מח' מנגנון ביאליק 35 חדר 4	א. עמית
ע. רמת גן			מעצבות סביבתיות	8.12.86	מח' מנגנון ביאליק 35 חדר 4	א. עמית

החברה למשק ולכלכלה של השלטון המקומי בע"מ

דחפון
24 שעות
שרות מודעות טלפוני
של דחף
לבעלי כרטיסי אשראי
ויזה, ישראכרט, דיינרס
03-611001

הארץ

יום ה', כ"ה בחשון, תשמ"ז
27 בנובמבר 1986

המערכת, ההנהלה, מחלקת המודעות, ההפצה והמנויים: תל-אביב, רחוב זלמן שוקן 21, טל' 5121212 ת"ד 233 מיקוד 61001 פקס' 810012 — טלקס 33748
ירושלים: רחוב ההסתדרות 2 טל' 224245-6, ת"ד 273 מיקוד 91002
חיפה: רחוב מרדכי 20 טל' 661146-8, ת"ד 5259 מיקוד 31052

המו"ל: הוצאת עתון הארץ בע"מ, רח' זלמן שוקן 21, תל-אביב
העורך: גרשום שוקן עורך המשנה: מתי גולן
סגני עורך: משה הדרי, גדעון לוי

אין המערכת אחראית לתוכן המודעות ואינה מחזירה כתבי-יד
HA'ARETZ Daily Newspaper, Tel-Aviv, Israel – P.O.B 233, Tel. 5121212

ישראל אינה שעיר לעזאזל

שר המשפטים האמריקאי, אדווין מיז, אמר שלשום כי "נציגים ישראלים" הפקידו את תמורת משלוח הנשק האמריקאי לאיראן בבנק שווייצי ובדבריו עורר את הרושם כאילו ממשלת ישראל שימשה במודע צינור להעברת כספים לידי הקונטראס. רושם זה לא סולק גם לאחר שמר מיז התקשה להשיב לשאלות הכתבים בדבר זהותם של "הנציגים הישראלים". הוא אמר — לפי אחד הדיווחים שהגיעו מוואשינגטון — שייתכנו שלוש אפשרויות: שהיו אלה פקידים ישראלים שפעלו על דעת ממשלתם; או פקידים שפעלו שלא על דעת הממשלה; או נציגים בלתי-רשמיים. טענות אלו העמידו את ישראל בעין-הסערה המתחוללת בימים אלה בארה"ב סביב פרשת משלוחי הנשק לאיראן והסיוע לקונטרס.

ההודעה של ממשלת ישראל, שפורסמה שעות אחדות לאחר דברי שר המשפטים האמריקאי, סותרת את טענותיו ואת הרושם העולה מהן. מההודעה עולה כי התשלום בעד הציוד האמריקאי הועבר לבנק שווייצי במישרין על-ידי נציג איראני, על-פי הוראות הנציגים האמריקאים, וכי לממשלת ישראל לא היתה כל ידיעה על העברת חלק מהכספים לקונטראס. על-פי המידע המצוי, אין יסוד לפקפק בנכונות ההודעה הזאת. לשאלה שנשאל מר מיז, בדבר זהות "הנציגים הישראלים", אפשר להשיב, שבביצוע עסקת הנשק עם איראן, לפי בקשת נציגי הממשל, זהו בלבד, היו מעורבים פקידים ישראלים שפעלו בידיעת ממשלת ישראל — מבלי שהממשלה ידעה על השימוש שעשו נציגי הממשל האמריקאי בכספים שקיבלו מאיראן.

מההודעה הישראלית ומדברי ממלא-מקום ראש הממשלה ושר החוץ, שמעון פרס, אתמול בכנסת, מתברר שישראל פעלה בתום לב מתוך כוונה לסייע לממשל האמריקאי בקידום עניינים מסוימים בתחום יחסיו המורכבים עם ממשלת איראן. מאחר שמגעים מטעם ישראל התנהלו עם נציגי המועצה לביטחון לאומי — שהיא חלק ממנגנון הבית הלבן — היה מותר להניח, שכל מה שישראל מתבקשת לעשות הוא על דעת הנשיא, וכי ישראל לא תשמש בשום פנים ואופן כלי לביצוע פעולות הנוגדות את החוק האמריקאי או עוקפות את החלטות הקונגרס. אם מתברר עכשיו, שהנציגים הרשמיים האמריקאים פעלו על דעת עצמם, תוך הריגת מסמכות והסתרת מידע חיוני מן הדרגים הממונים עליהם, לרבות הנשיא עצמו — אין כל הצדקה לגלגל את האחריות לתוצאות, כולה או חלקה, על ישראל.

לצערנו, כוונה זו בדיוק עולה מדברי שר המשפטים האמריקאי שלשום, ואין להוציא מכלל אפשרות שבימים הקרובים ייעשו עוד ניסיונות מסוג זה, אם על-ידי אויבי ישראל בוואשינגטון, אם על-ידי גורמים שאין להם מניע אחר זולת הרצון למצוא אחראים לכשל שאירע במשטר [illegible]. נגד מגמה זו יש להיערך ולעמוד באומץ [illegible] מחול של מנגנון הממשל האמריקאי, ולא נוחקה [illegible] — גם לא בדברי שר המשפטים האמריקאי — שיש בה לערב את ישראל באחריות לו.

מסר זה יש להעביר לידיעת הקונגרס ולדעת-הקהל האמריקאית בכללותה, בבהירות ובתקיפות; יתכן שדרושה לשם כך היערכות הסברתית בלתי-שגרתית, תוך הסתייעות באישי ציבור ומומחים בקרב ידידי ישראל מעבר לים.

הסתבכותה של גרורה

מחיר תלותנו העצומה בארה"ב אינו רק ההצעות שישראל "אינה יכולה לסרב להן", אלא גם מעורבותנו בקנוניות ובמלחמות פנימיות בין זרועות השלטון שם, שאינה תורמת לחוסננו הפוליטי

מאת אליהו סלפטר

הסתבכותה הקשה של ישראל בפרשת משלוחי הנשק האמריקאי לאיראן — שהפכה מעיסקה משולשת לעיסקה מרובעת, עם העברת הרווחים ל"קונטראס" בניקרגואה — נובעת בעיקר משלושה גורמים: משקלה של תעשיית הנשק בקשרי החוץ של ישראל; מעמד הגרורה שיש לישראל כלפי ארה"ב; היעדר מערכות-בקרה סדירות על הממשל הישראלי.

גם אם מגזימים הדיבורים על "תעשייה צבאית שיש לה מדינה", סדרי-הגודל היחסיים מעמידים בפני ישראל בעיה קשה: היא מדינה קטנה עם תקציב ביטחון קטן (בהשוואה למעצמות) אך רוצה לפתח תעשייה ביטחונית גדולה ומתקדמת. הדבר אפשרי, כפי שציין השבוע גם ראש הממשלה, אם מוצאים שווקים למוצרים ביטחוניים גם בחו"ל — ושם שוררת תחרות קשה. מכירות נשק "אוטונומיות" — למדינות באסיה, למדינות נייטרליות וכו' — הן בידי המעצמות, ולישראל נותרים על-פי-רוב הלקוחות הבעייתיים שהמעצמות, מסיבה זו או אחרת, אינן רוצות להתעסק בהם במישרין.

שוק זה, באופן מסורתי, נחלק לשניים: לקוחות קטנים באמריקה הלטינית, או באסיה שבהשוואתיהם לא היה כדי להשיג את הצרכים הישראליים, והלקוחות הגדולים — איראן ודרום-אפריקה. נפילת השאה והשתלטות החומייניזם העמידו בסימן שאלה מיידי אחד משני השווקים, ואילו הלחץ הבינלאומי הגובר על משטר האפרטהייד בדרום-אפריקה מעורר חשש שגם שוק זה יהיה, מבחינה פוליטית, בעייתי בעתיד הלא רחוק.

מרחב תמרון מצטמצם

חשיבה שיטתית וסדורה של ראשי מערכת החוץ והביטחון היתה חייבת להתחיל בבדיקה יסודית של עתיד תעשיית הנשק הישראלית. האם יש חלופות ללקוחות העיקריים שאבדו או לאלה שנעשים בעייתיים יותר ויותר? האם יש חלופה למוצרים שבייצורם תלוי כיום המשך קיומה של התעשייה הביטחונית? השווקים הפוטנציאליים של ישראל מצטמצמים, אם משום שללקוחות אין כסף והם אגרו כבר מלאי נשק, אם משום שאין כיום בעולם מלחמות גדולות (להוציא מלחמת איראן-עיראק) ואם משום שבאי לוביים הפוליטיים מכבידים על האספקה לשווקים שנותרו.

במקום חלופה לשוק האיראני מצאו הנוגעים בדבר חלופה לצינורות האספקה לאותו שוק. ספק אם הדבר מצביע על אותה גמישות ומקוריות מחשבה שהיתה פעם מאפיינה של ישראל בכל התחומים הלא שגרתיים האלה.

אחד הלקחים העיקריים והדחופים שישראל צריכה ללמוד מהפרשה האיראנית הוא הצורך להתכונן כבר עתה לקראת הלחצים הפוליטיים הכבדים שיבואו בעתיד מצד ואשינגטון לניתוק קשריה הביטחוניים עם דרום-אפריקה. הלחץ יהיה לא רק מצד הממשל ואף לא רק מצד הקונגרס, אלא גם מצד דעת-הקהל האמריקאית בכללותה ודעת-הקהל היהודית בפרט. קיצוב להודאי שדיון מעמיק בנושא זה יחייב בירור יסודי של מעמד התעשייה הביטחונית במדינת ישראל.

דוברים ישראלים רשמיים אומרים כעת, שכאשר ממשל ידידותי כמו זה של ארה"ב מבקש "עזרה" מישראל, היא אינה יכולה לסרב. והשבוע שנשמע עוד טיעונים סותרים מוואשינגטון ומירושלים בשאלה מה בדיוק ביקשו מאתנו האמריקאים ומדוע התגייסנו מיוזמתנו. אך הלקח העיקרי בנקודה זאת מלמד על מרחב התמרון הצר והמצומצם שנותר לישראל, כגרורת ארה"ב, במערכת יחסיה הסבוכים עם ואשינגטון. אנו תלויים בארה"ב — וספק אם יש עוד מדינה בעולם התלויה במידה כזאת — הן בסיוע כלכלי, הן בסיוע מדיני והן בסיוע ביטחוני. בדומה לאיבה הערבית, מצד אחד, ובדמות החיים הגבוהה של הישראלים, מצד שני, אנו מתקיימים כאן בלבו של המזרח התיכון רק הודות לעזרה זורמת תקיפים מאמריקה.

לעזרה זו יש מחיר והוא אינו מוגבל להצבעות באו"ם או להקמת תחנת שידור ל"קול אמריקה". מעבר ל"הצעות" אמריקאיות שישראל אינה יכולה לסרב להן, מעמדה כגרורה מסבך אותה בהכרח בעניינים הפנימיים של המדינה הפטרונית. אנו כלליך "מבורגים" בכל רשויות הממשל שם, עד שאנו נקשרים בקנוניות ובמלחמות פנימיות המתנהלות בין זרועות השלטון. (מבחינה זו הסתבכותנו בהעברת כספים ל"קונטראס" בניקרגואה עלולה להתגלות כאחד הניבטים החמורים ביותר, אם לא החמור ביניהם: כאן ישראל פעלה יחד עם גורמים מסוימים בממשל, שמרכזיותם עדיין אינה ברורה, כדי לעקוף את רצונו של הקונגרס, שהיה תמיד הבסיס האיתן לתמיכה האמריקאית בישראל.

לכך יש להוסיף עוד שתי נקודות. האחת קשורה בתשובת אמריקאים שישראלים ניצלו את ההכשר האמריקאי למשלוחי נשק מסוימים כדי לעשות עסקות פרטיות, על חשבון האמריקאים. בין אם היה זה על בסיס פרטי לחלוטין ובין אם ניתן כאן ביטוי לרצון להיות ראש לשועלים ולא זנב לאריות, גילוי יוזמות ישראליות עצמאיות לא יוסיף לתדמיתה ולחוסנה הפוליטי של ישראל בוואשינגטון.

הנקודה השנייה: מעורבותה של ישראל בפרשה האיראנית באה ברגע לא נוח במיוחד למסד היהודי, שעליו נשען בדרך-כלל חלק נכבד של מערכת ההתגוננות הישראלית. כמה אישים הפעילים בארגונים יהודיים מסובכים בפרשיות שוחד גדולות בניו-יורק ובימים אלה גם בשערוריית "העסקות הפנימיות" בבורסה של איל ההון (יו"ר לשעבר של המגבית היהודית המאוחדת בניו-יורק) איוואן בויסקי ושותפיו. יש חשש מפני תגובות אנטישמיות ויש מי שסבורים כי מוטב כעת ליהודים לשמור על פרופיל נמוך. הפרסומים על חלקה של ישראל בפעולות לא-כשרות במשלוחי נשק — אחרי גילויי פרשת פולארד — יחריפו את ההרגשה בציבור היהודי, דווקא בשעה שעלולה להידרש התגייסותו למען ישראל.

אם לשפוט לפי הפרסומים, לא ברור לגמרי אילו מפרטי ההסתבכות האיראנית-ישראלית היו ידועים רק לכמה פקידים שטיפלו בדבר במשרדים (למשל, העברת "הרווחים" לחשבון ה"קונטראס" בשוויץ) ואילו היו ידועים לשלושת השרים שהיו כנראה בסוד העניינים: ראש הממשלה, ממלא מקומו ושר הביטחון. אך כך גם כך הפרשה מבליטה את הסכנות והנזקים הנובעים מהיעדרן של מערכות בקרה ממלכתיות מסודרות בנושאים הביטחוניים והמדיניים הרגישים ביותר. אמנם כמה מהדמויות היושבות בקבינט ובוועדת חוץ וביטחון מעוררות תמיהה אם אלה הגופים המסוגלים לשיקול הדעת ולשמירת הסודיות הנדרשים בנושאים אלה; אך קשה גם להאמין כי בכל המערכת הפרלמנטרית והממשלתית הישראלית אין אנשים נבונים ואחראים היכולים לדון בנושאים אלה, וכי לו נדונו הדברים במסגרות מסודרות ומסוקרות התוצאות לא היו פחות אומללות.

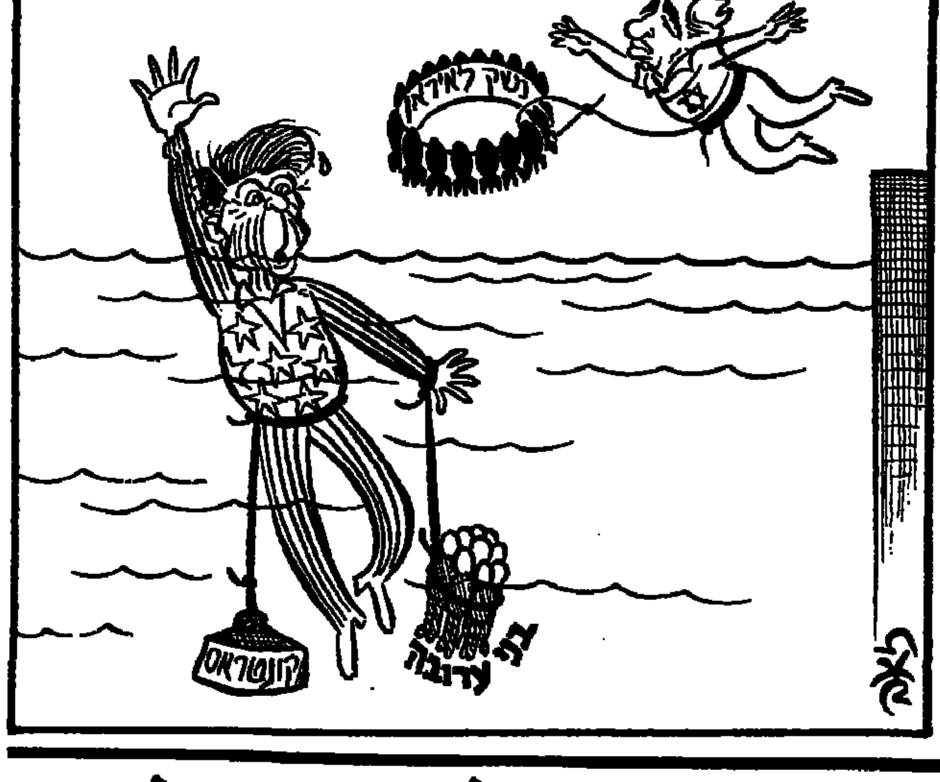

פרס, הנשק ו"תהליך השלום"

מדוע לא תציע ישראל לעיראק, השרויה במצוקה במלחמתה עם איראן, עיסקה שלעיראקים יהיה קשה לסרב לה ושתהיה כרוכה בתהליך השלום?

מאת עקיבא אלדר

רק חודשים חלפו מאז הגה שר החוץ פרס בארה"ב את נוסחת "מרובע השלום", הכולל את ישראל, מצרים, ירדן ומרוקו. עכשיו, משהודה ב"קשר האיראני", קשה להאמין כי לא הבחין בסתירה בין המגמתן של אלה לשיפור קירבה לבין מכירת ("סיוע בהעברת") נשק לאיראן, הגדולה באויבותיהן. אפשר שקיווה, כמו בפרשיות פולארד, השב"כ ואנונו, להעלים מידיעת הציבור הישראלי את עסקאות הנשק. אולם די במבט חטוף בתנאי הפלנתן של האגית הערביות להבין, שאי אפשר להעלים את המשלוחים מעיני המצרים.

שיחה עם אישיות מצרית מבכירה שהנשיא חוסני מובארק אמנם אמר לפרס בדיסקרטיות דברים שהשמיע בפומבי באוזני האמריקאים: איבדתם את אמינותכם. ההודעה הרשמית הישראלית בעניין אספקת הנשק מציבה בעיה קשה בפני מובארק. העיקרון שהדיד (או ספק הנשק) של אויבי הוא אויבי, אינו מתיישב עם מאמציו לשכנע את עמו ושכניו כי השלום עם ישראל משתלם לאומה הערבית. מצרי בכיר אמר לי: "יש משמעות חמורה מאוד לעובדה שאנחנו מספקים נשק לעיראק ואתם מסייעים לאיראן". אלמלא היתה גם ארה"ב כרוכה אתכם בפרשה — אמר — "זה יכול היה להידרדר לניתוק יחסים".

כמה שבועות אחרי שפרס דיבר על מרובע השלום, שוב בניו-יורק, מפרש יצחק רבין שהמלחמה במפרץ הפרסי משרתת את צורכי השלום, שכן היא מעסיקה שני מרודי מלחמה בזירה אחרת. האינטרס המשולש — קובע רבין ובהתאם סבורים גם שמעון פרס, יצחק שמיר והליכוד אוחזים במסד הישראלי — הוא שמלחמת איראן-עיראק תימשך לנצח.

פקיד עיראקי רם דרג שביקר אף הוא בניו-יורק בזמן שרבין אמר דברים אלה לאמריקאים, הגיב עליהם בפורום פנימי באמרה: "רבין טועה. המלחמה מנוגדת לתהליך השלום ומעכבת אותו". והפקיד מפרש: "ירדן והפלשתינאים לא יילכו למשא ומתן בלי תמיכה עיראקית. הם לא יעזו לדבר עם ישראל בלי ברכתה של בגדד. קשה לנו להתמסר לעניין הזה כל עוד אנחנו עסוקים במלחמה נגד איראן".

זה אולי המקום להזכיר את הראיון המפורסם שהעניק טאריק עזיז, שר החוץ של עיראק, לילה מהר בינואר 1983, לאמור "אנחנו תומכים במשא ומתן לשלום בין ישראל לירדן והפלשתינאים ודוחפים אותם שיפעלו יותר".

המעצמה היחידה לניצחון

עיראק שרויה במצוקה ועל כן מותר בהחלט להטיל ספק ברמז שביקש אותו עיראקי לשדר בניו-יורק בדבר עיסקה אפשרית שעיקרה תמיכת עיראק בזירת השלום עם ישראל בתמורה לתמיכה אמריקאית ואולי גם ישראלית בזירת המלחמה עם איראן. אף על פי כן, מציע ד"ר אמציה ברעם מומחה לעיראק באוניברסיטת חיפה ובמכון ללימודים מתקדמים באוניברסיטה העברית, לבחון ולהשתדל פתיחות. ישבת לגבי יחסה של ישראל לעיראק של איראן ומול תהליך השלום, תפיסות שהיכו שורשים עמוקים בממסד המדיני והצבאי בארץ.

ברעם המצוי במגע הדוק עם המקורות העיראקיים, מזהיר תחילה כי התקופה הנראה שהנצים ימשיכו לעולם להקיז איש את דם אויבו עלולה להתברר, ואפילו בקרוב. אפשר שכבר בינואר או בפברואר יבקיע צבאו של חומייני את הקווים ויגרום לנזקים פוליטיים כבדים בבגדד. הדבר יעלה את יוקרתו של האייתולה באזור המפרץ הפרסי. "צריך לשמוע את העיראקים בשיחות פרטיות", אומר ברעם, "הם מוכנים לשלם מחיר גבוה מאוד כדי לסיים את המלחמה. החשש מפני ניצחון איראני מקנן עמוק בתוכם".

הסיכוי לכך, לדעת רוב קהיליית המודיעין במערב (לרבות ישראל), הוא 25:30 אחוז בלבד, אולם הסיכוי להכרעה לטובת העיראקים מסתכם לדעתם באפס. החשש אישוא שהעיראקים יתפנו לשלוח את ארבעים הדיוויזיות למורות המלחמה שלהם לעבר ישראל, הוא סביר הרבה פחות מהחשש מפני נצחון איראני. במשך החודשים האחרונים ישראל את תרומתה (הצנועה) לחיזוק כוחה של המעצמה היחידה לניצחון. האם היה נחוץ למישהו אישור לטירופו של חומייני, הנביא שנגזר עיראק בארה"ב, באזור המזרח, בימים אלה לסנאטורים אמריקאים מפת שני מגאו. בכיסופים של שביים אידאליים. במפה מסומנים חצים המובילים מטהרן דרך בגדד לירושלים. העיראקים מבקשים לומר כי בנוסף הם חוסמים את דרכם של חיילי האייתולה לירושלים.

ברעם, כמו מומחים רבים אחרים, מתאר במצוקה כמעט את התיזה ש"אחרי חומייני יכול לבוא מסטר חרש, שיתגבר מתוך הבחבכה האיסלאמית". הנחה זו היא תעודת ההכשר שבה מצפנים עתה סוחרי הנשק ה"ממלכתיים" בוואשינגטון ובירושלים, המסבירים כי בראותם את הנולד ביקשו לעודד גורמים מתונים בצבא. הוא טוען בלהט, כי במקום להסתפק במשחק חד-בנדי מול קבוצה שבראשה אנטישמים מוצהרים ומסוכנים, מוטב לנצל עכשיו עיראקית גבוהה ומעשית יותר. יש להציע דווקא עתה עיסקה שלעיראקים יהיה קשה מאוד לסרב לה. תהליך השלום יהיה אחד מרכיביה.

בפרשת הנשק לאיראן התבדר לעיראק עד כמה עמוק הקשר בין ישראל לארה"ב. מדינאי מצרי בכיר אמר לא מכבר כי "העיראקים אומרים שאיראן מסוכנת הרבה יותר מישראל, שהרי האחרונה אינה מאיימת להשתלט על כל המזרח התיכון". יש כבר עדויות לכך שפרשת הנשק הפכה את העיראקים ל"אנדרדוגס" בדעת הקהל האמריקאית והעבירה אליהם את אהדתו. מדוע לא לנסות לגייס אלמנטים אלה כדי להציל משהו מהסתבכות?

במקרה דנן יצטרך שמעון פרס להחליט אם "בייבי" תעשיית הנשק קרוב ללבו יותר מבן הזקונים הקודם "תהליך השלום". מרכיב ה"קונטראס" בפרשה המסתבכת עלול להתדיר אותנו קירוחים מכאן ומכאן. במשרד החוץ כבר מגדירים כנס את האפשרות שהקונגרס והממשל יאשרו עתה את הפחתת הריבית על ההלוואות. המדובר 1.5 מיליארד דולר, האם אפשר להתווכח על מדיניות, להתווכח עם מספרים קשה הרבה יותר.

בסוגריים / נחמיה שטרסלר

מנסדורף אשם

משרד החוץ היה המום. איך זה שמנסדורף נסע לדרום אפריקה, שיחק, וזכה באליפות — ומשרד החוץ לא אישר, לא ידע, לא היסכים?

במשרד החוץ שכחים ש: כאשר כל מדינות המערב גינו את המשטר הגזעני, המשרד שתק. כשהוחזרו שגרירים מפרטוריה, עקב חוקי הגזע והרצח אלפי שחורים — המשיכה ישראל בעסקים כרגיל.

ישראל היא אחד המקומות היחידים שמבקרים בו באומן שוטף פוליטיקאים לבנים דרום-אפריקאים. בשלהי 1984 זכה שר החוץ הדרום-אפריקאי לפגוש כאן את שר הביטחון ושר החוץ, כאשר שמעון פרס שימש ראש ממשלה. והנה היום נשמעים קולות אחרים. מה משרד שפרס מופקד עליו — הפעם כשר חוץ — על הגזירות ב"הורדת פרופיל". עכשיו, לפתע, גילו פקידים במשרד ש"חלק ניכר מן העולם הבאור מחרים אירועי ספורט מסוג זה".

כאשר הכל מתנהל על מי מנוחות, והמשרד החוץ והכבוכים ידיים בהבאה לנוכח הצלחת התרגיל של "הורדת פרופיל" תוך כדי המשך "עסקים כרגיל" — בא פתאום מנסדורף וטרף את הקלפים.

בהסתדרות / יהודית וינקלר

הדדיות כערך הולך ונכחד

למתבונן מהצד נראה המחזה כמעט המיוני: הנה עומדים ראשי מפלגת העבודה בהסתדרות אבלים וחפויי ראש. כמעט אפשר לומר, עוטי שק ומכסים ראשיהם באפר. בזה אחר זה עולים רכזי הכוח, המסוגלים בטלפון אחד להזיז הר, ומתגמדים לנגד עיניך. חיים רוזין, יו"ר מרכז קופת חולים שאל מתריס נגד חבריו לסיעת המערך בהסתדרות, מה אתם מכבים לעשות כדי לעזור לנו? מה אומרת מפלגת העבודה על הרפואה השחורה המוטטת העבודה?

מוסיף רוזין: הרופאים אף פעם לא אהבו להיות שכירים, הם שכחו במהרה את העובדה כי אנחנו קלטנו את רובם. את הצעירים זה לא מעניין. מגמתם היא לקבל משכורות ואת החלק הגבר של ההכנסה לגבות ישירות מהחולה. קיים קשר של שתיקה בעניין הרפואה השחורה. רוזין רומז כי גם בכירים בהסתדרות שותפים לשתיקה ולעדיפויות שמעמדם מקנה. הגרעין שגיא, חבר הוועדה המרכזת, מבכה את הרפואה השחורה "שחור בגבי", שמצא הדרות לעצימת עין של ההנהגה וכך קנה לעצמו לגיטימציה. הוסף לכך את השירות הלקוי ואת "צלה הבבר של ההנהגה לא אמינה", הרי לך על רגל אחת הדרמה כולה.

אלא שמעבר להלקאה העצמית בעניין הרפואה השחורה, הולך וחושף עתה הפסיפס הסוציאלי כולו. ישראל קיסר ורב פלג (מפ"ם), יו"ר האגף לביטחון סוציאלי, מזהירים מפני התערערות ערך ההדדיות. אומר קיסר: "... אם גם פה יהיה כרסום, ההסתדרות הכללית לא תחזיק מעמד". ערך הדדיות מתערער לא רק בשירותים הראשיים אלא גם בוועדים העובדים על קרנות הפנסיה, לנוכח החלטתה של הוועדה המרכזת לאחרונה וההתנגדות שההחלטה מעוררת בקרב עובדים במפעלים ציבוריים, פרטיים והסתדרותיים. כאמור, אם פועלי הבניין והפועלים החקלאיים גרמו להידרדרות קרן הפנסיה שלהם, עליהם לשאת בתוצאות. "אם אין יותר ערך הדדיות, מה מחזיק את ההסתדרות?" שואל קיסר. לדבריו, הוא אינו רוצה להחזיק את האנשים כבני ערובה של הארגון. "אני לא רוצה הסתדרות כזאת, לא רוצה לתפוס את הגבר".

בין הקינות והאזהרות שכוח את העיקר. ה"פרוטקציה" בהתגלמותה המבוטעת ביותר טופחה על-ידי הממסד השלטוני של ראשית המדינה. הבכירים, הנבחרים, הוותיקים זכו לטיפולים המהירים והטובים, לתנאים הנוחים בקופת-חולים ובכל שירות ציבורי-ממלכתי אחר. העולים החדשים למדו מהם ואימצו את השיטה. כיום כל המערכת אכולה מבפנים, ועדיין מטפלים בה באספירין.

קריצת הקיסר

השבוע ישבו הליברלים הפורשים מהליכוד בהסתדרות במקומותיהם החדשים — הפרדה ברורה הנהגה בינם לבין אנשי הזרוע. הפילוג בסיעת הליכוד היה גם לטובתה הוד תית. ח"כ יעקב שמאי, האיש של דוד לוי בליכוד ההסתדרותי, קובל באוזני כי מתארים את סיעתו כמשותקת. הוא צודק, מאז הפילוג היתה לה עדנה — ח"כ שמאי שומע שאילתות פרובוקטיביות מעניינות המעלות את שמו לכותרות. הוא יושב עם שר האוצר ומצליח להיות שותף למהלך של הרגע האחרון נגד הטלת מס על קצבאות הזיקנה. הוא מגיע ל"אליאנס" ולמפעל מגופי בית-שמש. הוא בעניינים.

בינתיים, מאחורי גבו, בשקט-בשקט, נרקמת שותפות פוליטית בין המערך לליברלים הפורשים. ביום א' הבא יתארחו אצלם ישראל קיסר: במועצות הפועלים ברחבי הארץ מתנהל משא ומתן על צירוף נציגיהם למוסדות ועל חלוקת תפקידים. במערך מרוצים: אם הנהלת המפלגה הליברלית לא תתערב, ואם שיקולי רנר וחבריו לא ישתנו, הם יחזקו את הגב הפוליטי של המערך במוסדות ההסתדרות. אך בעיקר תרומתם חשובה להחלשת הליכוד בוועד הפועל. כשקיסר מדבר על הליברלים פורשי הליכוד הוא קורץ בשובבות. קריצתו של קיסר שווה הרבה.

המהנדסים שוב זועמים

עוד טרם יבשה הדיו על החלטת רשות השיפוט ההסתדרותית לדחות את הבחירות למוסדות הסתדרות האקדמאים במדעי העבודה והרווחה שחתמתם הנאמנה של המהנדסים, האחרונים פנים לאותה רשות שיפוט נגד... האיגוד המקצועי. למהנדסים יש הסכם אוטונומיה והוא האמור לתת להם לכאורה לא רק זכות ייצוג בנושאים הקשורים לתנאי העבודה והשכר, כי אם גם מטיל על הנהגת ההסתדרות את החובה להתחשב בהם. ב"כור" עשו להם תרגיל וויתרו בשמם על תוספת טבלה י"ג (כ-10%) למשך שנה. בתמורה, "כור" תשלם את התוספת לכל העובדים במועד מאוחר יותר. בחברת החשמל היו המהנדסים אמורים לקבל את התוספת המפעלית המכונה "2:15", אלא שמאחורי גבם מתכשל הסוד המבנית את התוספת לכולם, בתנאי שמועדי התשלום יידחו.

האיגוד המקצועי התחייב שלא לחתום על ההסכם עד שייערך בירור אצל ההנהלה, והמהנדסים ויתרו על הגשת תביעה לבר פגיעה נגד האיגוד המקצועי ברשות השיפוט ההסתדרותית. הסיפור הולך ומסתבך: העיקר: אפרים וילנר, סגן יו"ר האגף לאיגוד מקצועי, נתבע עתה על-ידי המהנדסים ברשות השיפוט ההסתדרותית, משום שלטענתם הוא הפר את הסכם האוטונומיה שלהם וחתם בשמם על ויתורים בניגוד לדעתם.

לסיפור הזה יהיה עוד המשך, גם משום שהמהנדסים שוב הולכים לבחירות ב-23 במרס 1987. יצחק רז קיבל מכרם לפרוש מההסתדרות, ושנת 1987 היא שנת היעד. על מעשיו הוא יגיש קבלות.

דגש חזק / ישראל אלדד

יהדות מתקדמת: לאן

התנועה של "התנועה ליהדות מתקדמת" בארץ, היא תנועת הרפורמה במערב, היום עיקרה בארה"ב. מה שלא עלה בעבר בידי יוצאי גרמניה, מצליח קצת יותר בידי עולים מארה"ב, והרבה טעמים לכך, שקוצר היריעה מונע את פירושם פה. ויפה עשתה התנועה בארץ שהשתחררה מהשם "רפורמה". אני מניח שעשתה זאת לא רק משום קירבתה על טהרת העברית. כבר בספרות ההשכלה ניסו לכנותם "המתקנים", אך השם "רפורמה" השתמר.

שורשו של השם ברפורמציה הלותרנית, שהיתה מהפיכה בתולדות הנצרות והמערב. ומאחר שהחברה היהודית במערב שאפה לשוויון זכויות וגם להשתחררות מאורח-החיים היהודי המסורתי, המבוסס על ההלכה כפי שנקבעה ב"שולחן ערוך" והעוסקים בכל הדורות — היא באותה במהפיכה הדתית הפרוטסטנטית: הרפורמציה הנוצרית דגלה בשיבה ל"מקורות" (לותר תירגם את התנ"ך) היהדות הרפורמית שללה את היהדות התלמודית, ואחזה על התנ"ך כקלאסיקה, ביחוד על החלק הנבואי-המוסרי שבו, שגם הנוצרים כיבדוהו, וכו'.

אלא שכאן נוצר פרדוקס היסטורי. אחד הסימנים המובהקים של מהפכת הרפורמציה הנוצרית היה השתחררות מהאינטרנציונליזם הקתולי; ביסוס הלאומיות הגרמנית (ובאנגליה, הכנסייה האנגליקנית) מעבר מלשון תפילה לטינית ללשון תפילה גרמנית וכו'. כאן השתנות של הרפורמה היהודית היתה מלאה מה הנוצרים דוגלים בלאומיות גרמנית והלשון הגרמנית וכן האנגלית בארה"ב ובאנגליה. גם אצלנו, הרפורמטורים היהודים הדוגלים בלאומיות גרמנית ובלשון גרמנית וכן אנגלית בארה"ב ובאנגליה.

יותר מכך: ההינתקות מהלאומיות היהודית חייבה הינתקות מאמונת הגאולה ההיסטורית, הארצית, הארץ-ישראלית והירושלמית. שהרי זה עלול להתקבל כוויתור על פטריוטיות גרמנית, אנגלית וכו'. ואם משתחררים מההלכה וגם מהלאומיות, מה נותר לו ל"גרמני" או ל"אמריקאי" — "בן דת משה"?

***

אין זה מיותר להעיר שהעקרונות ההומאניים של הנבואה והיהדות, אשר עליהם מאותה של תנועת הרפורמה עד היום, ייתכן שאפשר למצוא אותם, אולי, גם אצל גויים קדומים (ואף עובדי עבודה זרה) וחדשים. האין זה [illegible] קצת שנעשה לנו מתהפליך על המוסר הנדרך, עם כל עוצמתו של ערכים אלה אצלנו. אין פלא, כמובן, שהרפורמה מתחילתה (וכמעט עד לאחרונה, להוציא חריגים מעטים), היתה גם אנטי-ציונית. הציונות נוגדת עיקרון היסטוריוסופי של הרפורמה, שהיהדות היא דת בלבד ולא לאום, והמקווה לנטוש מולדת גרמנית או אמריקאית.

אין פלא שהיהדות האורתודוקסית (גם זה מונח זר) ראתה ברפורמה פרוזדור לשמד. בתקופות רבות ובארצות רבות, אכן זה היה המצב. זו היתה הדרך לצאת מהגיטו הפיסי וגם הרוחני, ל"תרבות" הערבים.

כל זה היה ואיננו, או כמעט איננו, בתוקף התפתחויות בעולם, בתוקף התאמנות הריאבגונה והתראפיה הציונית. בין השמיעה המוחלטת לבין ההישארות בגיטו הגלותי, המולא בשלמותו ובמגירותו, באה הציונות המצליחה, כמוצא היסטורי מושלם. וכאן אפשר לקבוע בוודאות: הרפורמה טלטלה טלטלה גדולה, מהאגביה, שינתה כליל את הבסיס ההיסטוריוסופי.

קשה היה להעלות על הדעת לפני מאה שנה, ואולי אף לפני חמישים שנה, כי בארץ-ישראל תוקם, במדינה יהודית דווקא ובירושלים של מטה דווקא, ל"ירושלים" של מעלה, יוקם מרכז הרפורמה בשם חרש, משתתף מהמונות ההיסטורי הגרמני, ולא זו בלבד שהשם "ירושלים" לא יימחק מסידורי התפילה שלהם, כאשר נמחק בעבר, אלא אדרבא, כל תלמיד "להבנות" יחייב ללמוד שנה בירושלים. ואף יישובים — קיבוצים — יוקמו בארץ, וללא חשש אסמבטאציה מפני "מה יאמרו הגויים" ו"לאומנות כפולה" וכו'.

גם הטיעון הישן — והאמיתי בעבר — שהרפורמה היא פרוזדור לשמד, פג תוקפו במציאות העולמית הנוכחית. סכנת השמד גדולה יותר, אך אין כל צורך ב"פרוזדורים" של ה"טמפל" והעוגב "השיקסע" במקהלה. החופה הכללית, בגויים ואפילו אינה עוד דתית מובהקת. גם רוב העם היהודי איננו דבק עוד בתורה ובמצוות. השבת שוויון זכויות אינה פותרת עוד [illegible]. המבקש להידמות לגויים או להיטמע, אינו צריך עוד "לשלבביניים". לשון אחרת: אם בעבר ניוון ה"טמפל" הרפורמי מהמודרנים מבית-הכנסת היהודי, היום להיפך, ה"טמפל" יש בו כדי למשוך קצת מתבוללים [illegible] יותר מאשר מקרב הדתיים הגמורים: משמע, רווח אפשרי בזה לעם היהודי בכללותו.

***

עובדה היא: מה שהיה פעם יהדות רפורמית, אכן התקרבה, התקרבה עד מאד: התקרבו ללאומיות יהודית, בייחוד להגנת היסוד הראשונית של תנועה זו, התקרבו גם עד לציונות של ממש, ובכללה עלייה, והבניה במרכזיותה של ארץ-ישראל. (הדוברים פוליטית יאמרו: מדינת ישראל). והאי שהמהפכה איננה שלמה. והאי שתת-זרמים אף קצוות ממשיכים בכיוונים שונים, נישואי תערובת, ולולא אף בבריתות-מילה, אך אלה "הריאקציונרים" שבתוכם. המתקדמים מתקדמים — ציונה. וזה הישג של ודאי לעם היהודי ולארץ ישראל.

ואין בכל האמור להכריע בסכסוך העמוק בבעיה ההלכתית המשפטית "מיהו יהודי". אם אין היהדות החרדית מתכוונת ליצור קריאות של תורה שבעל-פה, היא חייבת לפתוח את ההלכה להליכה מחודשת. כאשר היה בימי תנאים, דווקא כדי לאפשר מדינה כהלכה.

והאי שהתקדמותם של הרפורמים היא רק בראשיתה. עדיין רחוקים הם מהמתחייב באומה מן הסכנות ומן הקריאה בעולם. אך גם מן המתחייב מתורת הנביאים השלמה: שלילת הגלות כולה לקיבוץ כל הגלויות. גם "היהדות השלמה" איננה שלמה כל כך, כל עוד אין היא מבטלת את הקיום הגלותי על-ידי יציאה מהגלות ועלייה לארץ — והיום זה בידיה ממש. פתיחה כזאת להיסטוריה תסייע ממילא לפתיחות ההלכה להיסטוריה ולקירוב המנהגות, לגרות הפילוג למחצות, שהיה גם בעבר.

ובינתיים, האיל הבודד של יפתח אבו ולא בודה של שמואל, יש. הבוח ליבראליסטי — מצד החוק ומצד ההלכה — למנוע קרע מוחלט בעם. זה יחייב גם מנתתייב מתוך הסכמתם של ה"מתקדמים" לחוקי אישות, לנישואין ולגירושין וגם לגיור (וכדרך "בית הלל", כמובן) על-פי ההלכה הקיימת. יש לנהוג כך כדי למנוע היווצרות שני עמים, המתאבקים מזה ומתפוררים מזה.

הסכמתם זו תאפשר את הסמכתם לערוך חופה וקידושין ולמוד גיטין ולגייר, ללא בדיקה בשאר ציצית תיהם. ועד רבני עליון ומוסמך יפקח סמכות זו, מעין נוטריונית הלכתית, לעריכת אקטים פורמליים הכרוכים אלה, שיוזה מוסרים.

גם להיטל הרכב
יש עדיפות ב-

VISA

תצטרף ושלם עוד היום!

שלם את היטל הרכב ב"ויזה עדיף" ותהנה
מ-15% הנחת המזומן ותשלומים*
התשלום הראשון ישולם רק ב-2.1.87
לפי תנאי הפרעון של "ויזה עדיף" בריבית מועדפת.

את התשלום ניתן לבצע בכל אחד מסניפי הבנקים של קבוצות בנק לאומי ובנק דיסקונט עד **1.12.86**

*ההחזר הינו בגובה 10% מהאשראי המנוצל ב"ויזה עדיף" או מינימום 100 ש"ח לתשלום.

אם טרם הצטרפת ל"ויזה עדיף"
היכנס היום לסניף הבנק שלך, וקבל אשראי אישי נוסף,
נצל אותו לתשלום היטל הרכב ולביצוע קניות נוספות
ותחזיר בתשלומים במשך תקופה ארוכה.

VISA

ויזה יותר טוב מכסף.

כרטיס האשראי של קבוצות בנק לאומי בנק דיסקונט

مكذا من الاحيل

מקצוענית על קו האמצע

מאת הֶרי גולומב

רסיטל של נחמה הנדל (סופרן) במוזיאון תל אביב: יצירות, שוברט, ורגלמן, שומן ואלקן

מרבית הערב נשארה נחמה הנדל ליד קו האמצע: לא סמכות מרקיעות שחקים ולא התמוטות ונפילות; לא עוצמה מתפרצת בפורטה ולא פניני פיאניסימו. גם אם מרבית הפרטים לא עוררו התפעלות כשלעצמם, המקצועיות שבנגינה לא הוטלה בספק. קשה היה להיות מרוחק או לחוש התרוממות רוח.

רגעי ספונטניות מרשימה, שהתבטאה בהבדלי גוונים מבוקרים ומשכנעים בטכניקה קולית, לא חסרו בערב זה. אך לא הם ואף לא התנופות המכניות (בעיקר בוואלסים של שוברט וליסט) היו היסוד הדומיננטי, אלא אותה דבקות במרכז, שטבעה חותם של אחידות וקצת סתמיות על מרבית הביצועים, עד כדי מיתון הבדלים בין מלחינים וסגנונות.

שיא הערב מבחינה מוסיקאלית היה הנוקטורן של שומן, אף גם רשמי העיקים כרושמים בסיום הערב עם הביצוע, המסתורי מבחינה טכנית, של יצירה ריקנית ומיותרת מאת אלקן.

רסיטל של צמד הפסנתרנים ברכה עדן ואלכסנדר תמיר במוזיאון תל אביב: יצירות מוצרט, שוברט, לוטוסלבסקי ומוראבינסקי

ביצוע הסונטה ברה דיאז מינור (ק' 521) לפסנתר בארבע ידיים היה בסך הכל צל חיוור של ביצוע אותה יצירה בידי אותם פסנתרנים בתקליט. נראה היה שלא השקיע זמן הזרות מספיק בהכנת יצירה זו, הגבל, כי מוצרט מתמיד מאוד ביכולם של המתייחסים אליו כמובן מאליו. עם זאת, לצד תופעות כגון בריות צלילים או פרזות לא מעוגלות בפרק השלישי, או רובאטו לא מבוקר בראשון, היו רגעי קסם מוצארטיים אמיתיים, בעיקר במסיאים המהירים של תמיר והתכללת הקולות לנשמת בפרק השני.

גם ביצירה זו וגם ברונדו (אופ' 138) של שוברט ניכרו מאוד המגבלות של הפסנתר שבאולם. לעומת זאת, בביצועים מרוכזים ואקספרסיביים של היצירות בנות תקופתנו — הוואריאציות על נושא של פגניני מאת לוטוסלבסקי ו"שולחן האוכל" של סטראווינסקי — היו צליליהם הנוקשים של הפסנתרים לברכה.

"שולחן האוכל" היה מפגן מרשים של יכולת ודבקות במטרה, הן בביצוע והן בעצם עיבודה של היצירה להרכב זה. עם זאת, הדבר לא טישטש את הבעייתיות שבהמצאת דמותה של היצירה, לאחר שעוקרו ממנה הן הבאלט והן התזמורת. כשם שהפתיחה דלה כאשר הפסנתר בא במקום צלילו המאנפף המרוחק של האבוס ברגיסטר העליון, כך גם בהמשך נשמע לעתים ההרכב הפסנתרני מונוטוני ונקישתי, ללא פיצוי של ממש על חילופי הגוונים של התזמור המקורי.

במסגרת התזמורה של הקשיים האובייקטיביים, פעלו עם זאת עדן ותמיר בקשב, ומעל הכל — בהבנה מעמיקה של היצירות הקשות והמרתקות שבחרו לבצע.

פלוס בנגינה באורגאן

מאת אורי אפשטיין

רסיטל מיצירות באך של אורגאניסט־אורח מגרמניה רדולף היינמאן בכנסיית הגואל בירושלים

במרכזה של התוכנית שנבנתה באופן סימטרי, עמדה הפאסאקאליה בדו מינור כשיא שלקראתו ואחריו תשמע פרלוד ופוגה עם כוראל. הדברים המלומדים והנבונים שכתב היינמאן בתוכנייה על סגנון הנגינה הבארוקי באורגאן, לעומת סגנון הנגינה של התקופה הרומנטית, השתקפו בנגינתו לא במידה שווה בכל היצירות. בפוגה בסי מינור ובפרלוד הכוראלי "על נהרות בבל" הגשים עקרונות אלה במידה השלמה ביותר, בהקפידו על פיסוק זהיר וברור ובהפעילו רגישות עילאית בהפקה בעוצמות הדינאמיות. בחירה של רגיסטרים בבעיצוב מעודנים ובעלי אופי ניגודי זה לעומת זה עוד הוסיפו לנגינתו נימה של קסם רב.

הפרלודים בסי מינור ובמי מינור התנהלו אמנם בזרימה מרשימה, שגלה מהם את הכבודות והגיגית המבוססת של סגנון הנגינה הרומנטי, הנקטים עדיין בידי אורגאניסטים כנסייתיים רבים. אך לעומת ציפיות לפיסוק "דיבורי" ולשקיפות מרקם, שלמה מידה יתרה של טשטוש צלילים ושל הולכת־קולות סמיכה, שהכבידה על המעקב אחרי הקולות הבודדים. הבונה רבה ונימור דית יותר בין הקולות היתה עשויה להוסיף כוח שבנוע רב יותר גם לנגינת הפאסאקאליה וגם להבהרת המבנה הארכיטקטוני המסובך והדרמטי שלה.

★

קונצרט סיום מחזות הסתיו בכנסיית ההרמיצאון בירושלים. המיסה של גונו בביצוע המוקדש לה של כנסיית מכסימיליאן מיסלדורף שבגרמניה. בהנצחת ודור לממת. עוד בתוכנית: הסימפוניה הנוטית של וידור בביצוע האורגאניסט מאנפרד הסינגר־קופריאס

המיסה של גונו היא יצירה שכולה אומרת אהבת אלוהים יותר מאשר יראתו, בנועם מלודי הרמוני במיטב ההשראה של מלחין זה, המבוסס בר מיזוג יוצר למנגינות ולאקורדים. את בעיות האקוסטיקה המכשילות בד רך כלל של הכנסייה, פתרה מקהלת ויסלורוף כלא היו בהתמקמה ביציע האורגאן. בכך לא רק יצרה אפקט קסום שבו ניתכו הצלילים על הקהל מגרומים, אלא הם גם נשמעו בשקיפות מופתית, שהיתה עד עתה בבחינת לא ייאמן בכנסייה זאת, בוודאי לא מעט גם בזכות אופיה ההומופוני של היצירה.

זוהי מקהלה המגעימה וזמירות במלוא מובן המלה, בהצללותה הפלאה, המאוזנת והמכוונת היטב. בליטוש המעגל המרוכך של קולותיה ובעושר של ניואנסים דינאמיים המצטיירים קרשנדו שמגיעים בדרגתיות עד לנקודות שיא רבות רושם. קול הסופראן הבהיר והגולשת של ג'ורג' באוק והבאס החם של יד אכים קירשבגרג השתלבו בתמרות המקהלה באופן שהעניק הכאה מרובה.

נגינת הסימפוניה הגותית של וידור בידי האורגאניסט מאנפרד הסינגר־קופריאס היתה מבצע ראווה מרשים, הראוי ליצירה עשירה יותר בתוכן מוסיקאלי. בין המפקטים הרבים של מוסכמות רומנטיות מנופחות היו, עם זאת, גם רגעים של טעם מעודן בבחירת הרגיסטרים בפרקי "אנדנטה סוסטנוטה", וכושר של נגינה פליפונית שקופה בפוגה של פרק הפולגה. מכשרון נגינה גיכר זה אפשר היה בוודאי ליהנות יותר לולא השקיע אותו הנגן ביצירה, שהשמעתה אמנם נדירה אך המלחין מגסה לומר בה יותר מש יש לו להגיד.

★

רסיטל מיצירות באך וקופרן בביצוע אליזבת רולוף במסגרת הסדרה "באך פלוס אחד" בכנסייה הלותרנית "הגואל" בירושלים

קופרן ובאך, בני אותה תקופה בשתי ארצות שונות — צרפת וגרמניה — מייצגים שני עולמות מוסיקאליים שונים מאוד. הכרות השוני הזה, על אף מכנים משותפים סגנוניים, היתה הישג אמנותי נכבד של אליזבת רולוף בהבנתה המסגרת הדקה והמפותחת היטב. רולוף הזרה באחרונה ממסע הופעות עתיר הצלחה באירופה.

בהגיגיות המרשימה של "המיסה לאורגאן עבור הקהילה" מאת קופרן משולבים דימויות אלגנטיות ונועם צלילי מלכי אוניים, שעם כל לי טושם אינם מצליחים להתיק את תשומת הלב מעבר לתחושה של התבשקות מתמית במעגלי אורחה. באך, לעומת זאת, יוצר מלאכת מחשבת ארכיטקטונית מרתקת בד עיר אנפין בכל אחד מן הפרלודים הכוראליים שבקלאוויר־איבונג' מס' 3, וכך עד למסקנת המפוארת של הפרלוד והפוגה במי במול מז'ור.

בנגינתה המעודנת לצבעי צליל ובשלימתה המקצועית המרשימה באפשרויות הכלי, יצרה רולוף שעלפה עשירת גוונים ורבת קסם ב"מיסה" של קופרן. בהבנת קולות של באך הצליחה להפעיל גווני צליל גיבוריים "יוקרתיים" להבהרת המרקם המורכב של היצירות, באופן שהעלה את המעקב השכלי לרמה של חוויה אמנותית.

מוסיקה בחיפה

מאת יצחק ברום

קונצרט למנויים מס' 2 של התזמורת הסימפונית חיפה. מנצח: שמואל סברבד. סולנית: שירה רבין (כינור). בתוכנית יצירות מאת הבה, אהרן חריל"פ, רספיגי ומנדלסון.

"רספיגי ירוע במידה שווה כיוצר שלה־מאתיים ורומנטיקני. במוקם, המנגן האימפרסיוניסטי והמעבד גאוני של מוסיקה מתקופות קודמות והצגתה בלבוש מודרני, באמצעות טכניקת תזמור מהממת. כך יצר עולם צלילי חדש, שהיתה לו השפעה ניכרת הן על הקהל והן על הקומפוזיטורים של המאה ה־20.

דוגמא לכך שמענו ביצירתו של אהרן חריל"פ "דיוקנאות ילדות". אף הוא משתמש בתזמור חריף מאוד, המבקש להביא לידי ביטוי את הרפרזנטאציה של גוני הצליל, ולא רק להשיג קול המוגבר והמוגזם. בני גוד ליצירתו של רספיגי "ציפורים", שלמרות היותה מורכבת מקטעי מוסיקה של מלחינים שונים היא ממוזגת ומאוחדת את כל הניגודים ומתמיכה את הכל בחותם אישי — הרי יצירתו של חריל"פ מורכבת מצירוף קטעים מיניאטוריים, שהקשר ביניהם מקרי.

היצירה כתובה במקור לפסנתר. בלבושה התזמורתי היא סובלת מן הפער הבולט בין התוכן, שנשאר צבע ובלתי יומרני, לבין הצורה של הלבוש המהודר והתזמור המבריק.

המוסף המהיר שבגוף ספרבר ביצירתו של רספיגי היה בעוכרי הביצוע וגרם גם ללא מעט בעיות טכניות, שהמנגנים לא עמדו בהן. רק בפרק השלישי ובקטעים האיטיים הושג ביצוע יפה ומשכנע. נגינת היצירה הישראלית היתה יפה ומד ויקה.

הפתיחה "פרציוזה" איננה משתייכת לסוג המוסיקה שבעזרתה רכש לו הבר (שבימים אלה מציינים את יום הולדתו ה־200) את מקומו בהיסטוריה המוסיקאלית, אך היא יצירה מרשימה העשויה היטב. הבר מצליח לשלב בה מוטיבים ספרדיים ועממיים בצורה אינטגראטיבית, ולצקת אותם בתוך המבנה התמור של צורת הפתיחה הגרמנית. יצירה זו דורשת ביצוע מתוחכם יותר מזה ששמענו. הנגינה היתה כבדה והד ויקה במקצת את המלווה הנמיש המתעתע של הנושאים, שלא יכלו לבוא לידי ביטוי במידה מספקת.

בחלק השני של הקונצרט שמענו ביצוע יפה של הקונצ'רטו לכינור מאת מנדלסון. הכנרת הצעירה, שירה רבין, היא מוסיקאית מוכשרת מאוד וכל הסימנים מעידים על כך שנכון לה עתיד גדול בשדה המוסיקה. אמנם הביצוע לא הגיע מקורי פרשנות מקובלים לגבי היצירה הידועה הזאת, אך ניכרו בו כמה מקורות של ביטוי אישי מעניין ובלתי שגרתי, במיוחד בפרק הראשון. בקטע ההרץ (קפריס מס' 13 של פגניני) הפגינה גם טכניקה מעולה של אמן בשל והכינה בפרק להשרות את הקהל.

לחלוק רכוש מוסיקאלי

מאת נתן מישורי

"רביעיית שרון" מהולנד במסגרת המחזות "הקלאסי" של הרומנטיקה בבית אריאלה בתל־אביב. בתוכנית: רביעיות לכלי קשת מאת מוצרט (ק' 458), שוברט (אופוס 125) וראוול

לבצע רביעיית כלי קשת כראוי פירושו ליצור ולחלוק, באמת ובתמים, רכוש מוסיקאלי המיוחד ולהטיל אל הקלות המשותפת הכל ובמלוא המהוות. עקרונית, לכך התכוונו הכבורים גיל שרון והדויקה דניאלה קיקיה, הוויולן ג'ורג' הואג והצלן קאטלין אליאה מאייר בבצעם את שלוש הרביעיות שבתוכנית. הרביעייה המוזיקה, זו של שוברט, במי במול מז'ור (1817) אופוס 125, אינה בעלת נימה טרגית. היא נעה במעגל של מעין קיום טבעי, נחרד בפשטותו, לעבר אצילות־רוח בה־ חגבית (שוברט עדיין צעיר, בן 20) ולכלל עליזות וינאית (פרק ד', הארבעה ביצעו אותה בחוש הומור, בזריזות של בעלי מעגה־לשון חריף, מהיר ומשעשע וגם בכובד לב.

מן אחר של "רביעיית שרון" נחשף באדג'ו של רביעיית הציד בסי במול מז'ור (1784) ק' 458 מאת מוצרט. כאן שררה רוח טרגית. שבי השפה הזרות להתפיסה משכנעת של מהות הרבגאט (נמישות בביצוע המקבנים והמספי) המוצארטי. יתר כן, אגב, שמקור ורכאוטו מבויין זה בבית מדרשו של המוסיקאי הדגול עדן פרטוש ז"ל, שגיל שרון היה תלמידיו.

ברביעייה בפה מז'ור (1902־3) מאת ראוול בן ה־27, נחשף הכן העשיר והמורכב ביותר של "רביעיית שרון" — עוצמה צלילית ואמוציונלית רבה, תחודה משותפת עקשה למטרות, תחושה של תמרות הבינדה בקצות האצבעות (פיסית ורוחנית), בלא להטיל ספק ברקמתה של פנטסיה מהירה והתאבות זו של ראוול.

בפרקי שוברט ומוצארט וברביעייה מאת ראוול שמענו רביעיית כלי קשת שלא חסר לה הרבה שבכלול שכבי (דיקדוק בביצוע הריתמי המשותף, איזון וניקיון צליליים מושלמים) כדי לעמוד בשורה הראשונה בעולם של רביעיות כלי קשת, אלא שכאמור, נגינה ברביעייה היא מעין שיתוף תיצול מלא של הרכוש הכולל. וכאן, מבינין שמטבע הדברים אין רכושם הראשי כי של חברי ה"קוממור" שווה בחברות זה לזה, נוצרת בעיה.

גיל שרון הוא כבר משלה, אמן בעל עוצמה ורגישות רבים ומנהיג מוסיקאלי בעל סמכות חזקה. משני זה הוא הצלן המצוין קאטלין אליאה מאייר, שהפליא לנגן כמה מן המלודיות, במוצארט למשל. משום מנשמות המלודיה אכן נגע בו. אך לא לכל דבר ירע להעניק תוכן מוסיקאלי משכנע. הבא אחריו, הוויולן ג'ורג' הואג, הוא נגן שצלילו היטה תמיד שוטף במעיין זך, אך שמיטיו אינם עמוקים ומשמעותיים אינם משקפים הרבה מן הטובה אותם (פרט לפרק ג' בראוול). אחרונה היא הכנרת הודיקה דניאלה קיקיה — מקצוענית שאפשר לסמוך על רמתה הטכנית ועל שיתוף הפעולה שלה. אך אין בתרומתה הצלילית משום איכות מיוחדת ואין, כך נשמע, תכנים אישיים מעניינים באמנותה.

משום אי־שוויון זה של הרכוש, דומה היה שגיל שרון נדרש לחלק, תמיד, כמעט את כל הכבוש. התוצאות, במקרה הטוב, הן עלייה גדולה ב"מעלט הביצוע". במקרים הפחות טובים, ככמה מן הפרקים שלא החכיר — קונטרפונקטיות יתרה של הכינור הראשון, עוררו הרכב לא מאוזנת והיורדין בצרה, ופריצות במסגרת הסגנונית. עם זאת, חשוב להדגיש למען האיזון, שראוול כזה כפי שהושמע על־ידי "רביעיית שרון" הוא נדיר.

יהודה טלית (מימין) ודובי קליד

טלית הפקות מתרגש

אמרגן פרטי, יהודה טלית, מפיק אופרה מיובאת בישראל. האם זו סיבה למסיבה?

בקבלת הפנים אחרי הבכורה הרשמית של "הספר מסביליה" נטל דובי קליד את המיקרופון לידו ואמר, לפני מסכת התודות לכל התורמים, ש"טלית הפקות מתרגשת, כי זו האופרה הראשונה שלה". בכך כאילו התבצל על שגיאותיה של הפקה זו ורמז שיהיו הפקות נוספות. טלית משקיע בהפקה המיובאת הזאת את כספו הפרטי (וכספם של משקיעים שהצליח לגייס) ועל כן אינו חייב דבר לאיש. הוא אפילו אינו חייב — כפי שחייבת האופרה הישראלית הרשמית — לשרת כוחות ישראליים בהפקתו. מצד שני, הוא אינו עושה את זה מאהבת האופרה אלא מאהבת הכסף. הדברים אינם נאמרים לגנאי. הוא הבין, כמו שהוקרים להבין במקרים של אמנויות אחרות בעבר, שיש בישראל קהל המיוחל לאופרה ומוכן לשלם כסף טוב בעבור כרטיס. מבוחן שאלה הם עיקר מביעיה, אני, מצדי, איני חייב לו שום דבר.

אחרי פירוט מסכת תודות זו צריך לזכור שהפקות מסוג "הספר מסביליה" אתה יכול למצוא על בימות אופראיות רבות באירופה. גם שם בדרך־כלל אתה מוצא הפקה שגרתית ועייפה שכוכב או שניים שעשו הרבה פחות משבוע של חזרות, אמורים להחזיותו. אבל שם קיים הבסיס: תזמורת מגובשת המקהלה מאומנת. זה מצל לפעמים על השגרתיות המייגעת. הכוכב, כמובן. בהפקה הנוכחית לא נותר דבר כדי להקל או להציל. כאן לא היה בסיס ולא כוכב, אבל היתה מידה לא מעטה של שיגרה ויגיעה. "הספר מסביליה", אמור, לפיות. גם קומדיה, אתה אומר גם לבונק. המגמה של הפקה זו, מישל שׁפּשׁטּ, אמר לי שאם ב"ספר מסביליה" הקהל אינו צוחק, משמע שההפקה איננה בסדר. כאן הקהל לא צוחק. מתאו כוחם לאריות מסוימות. לא צוחקו.

אחת המכשלות הקשות היא, כמובן, בימת היכל־התרבות. כל מפיק אופרה בארץ נזקק להיכל, רק כי יש מספר המקומות (ואורות המכוברות) העושה את ההשקעה לכדאית. זו בימה שבנותה כבר אופרה, וכל המאמצים להתגבר על כך ממשיכים לעלות בתוהו. להוציא את "היצק" של אלבן ברג, שהיתה באמת הפקה מיוחדת במינה של בית האופרה מקלן, זו תמיד בעיה מבל צד שלא תבוא אותה. אם תבנים את התזמורת ל"פיט" (תעלת תזמורת המקובלת בבתי אופרה) של היכל־התרבות, תקבל צליל עמום שבקושי יכולה הפילהרמונית המהוללת להתגבר עליו. אם תושיב אותה ליד הבימה על חשבון השורות הראשונות, אתה שוב מגיע לבעיות של איזון צלילי.

המגמה, ששון, בחר באפשרות השנייה, תוך שימוש בתזמור של רבריו הוא מצומצם יותר מזה הנהוג בהפקות אופראיות אחרות של מסוימים, הוא לא הכין את הרקע. מבחינת תיאטרונית, "הספר מסביליה" בהפקה זו אינו נדרש (וגם לא טוב יותר) מ"טבאוס באופרולי" או "לה בוהם" שראינו באחרונה בהיכל־התרבות ביזומה הביצוע של הפילהרמונית. באותה מידה, הוא אינו מתעלה בהרבה (לא, בכל זאת במשהו) מעל מה שהיה בבית האופרה על שפת הים. בכוח זה של אופרה, שכו מתייחסים לחובב התיאטרוני כאל כורח המציאות, כי אותה "אין זו אופרה" — "בישאור פיגאר" של האופרה הישראלית המרשה הוא ניסיון שלם ומכובד יותר, אף אם מוגבל בהישגנו.

"הספר מסביליה". עניין של קונצפציה, אבל גם ששון, המקבל את משכורתו כקבבנית מ"לה סקאלה", אינו יכול להפוך תזמורת מקובצת לכלי מגובש בשבעה ימי חזרות. ובוודאי לא כשהם יושבים במבנה מאוד לא מקובל. נכון, אלוהים נזקק רק לשבעה ימים כדי לברוא את העולם; אבל אף אחד לא טען שאלוהים הוא אמן, וגם במעשה הבריאה יש אי־אלו פגמים. ששון רחוק מלהיות אלוהים, והתזמורת בהפקה הזאת היא אות הבעיות הקשות. גם טלית אינו עשה־נסים. שבעה ימים אינם מספיקים בדרך־כלל כדי להתאים הפקה קיימת למגבלות של היכל־התרבות. על אחת כמה וכמה לא כדי לגבש הפקה חדשה, גם כשבעלי המלאכה הם בעלי מקצוע.

בעיה קשה לא פחות התגלתה משום שאיש לא חשב שאופרה על בימה מחייבת תשובה על שאלות של סגנון, במגבלת הנתונים הפיסיים. הנתונים הפיסיים הם בימה שאינה מיועדת לתיאטרון, אלא לקונצרטים. אם התזמורת יושבה במילא על הבימה, אולי אין זה מן ההיגיון לבנות תפאורה ריאליסטית, גם אם זו בנויה כהלכה (על־ידי "ארגנטינה" השותפה להפקה) ובעלת תחכום מסוים בכל הנוגע לחילופי התמונות. היא אמנם מכוערת, וגם התלבשות מהודרות למדי — אבל זה כמובן עניין של טעם. אך אם כבר נבנתה תפאורה ריאליסטית, מדוע המורים חורגים ממנה שוב ושוב וד־ צים לקידמת הבימה כדי לשיר את האריות שלהם? האם המסגרת הכל־לית, הזאת ריאליסטית, מה פשר המעברים המגוחכים והמלאכותיים של סוף הפרק הראשון, שאיכם מסורתיים דיים לשעשע ומסורבלים דיים להרגיז?

הבימאי אנטוללו פריאו דיאז מקבל גם הוא את משכורתו מ"לה סקאלה", אבל דומה שכאן לא השקיע מחשבה מיוחדת אתה. הדבר אינו בימוי הזרות, אלא בהגוונות בסיסיות, בהתחשב בנתוני האולם והבימה. אם היה מישהו בהפקה זו שעשה את מלאכתו קלה, הרי זה הוא. ההפקה איננה ראויה לתואר "הלטורה" שהדביק לזו אחד מע־ מיתי, בוודאי לא מבחינת הכוונות. אך היחיד שבאמת "הילטור" כאן מב־ חינת התוצאה היה הבימאי. האם תאמר שלאמת־המידה שאני דורש בוזבזים יותר משבעה ימים, אענה "הוא אשר אמרתי".

אמת־המידה שבתוך בשמשת אופ־ רה הן גבוהות ביותר. מיזוג בריר של מוסיקה תיאטרון שיקבה לנו חוויה הרעשית. כאמת, ששיווינו לנגד עינינו כשאנחנו לומזיקה השמימית מעל גבי תקליט מעולה אצלנו בבית, עם כוסית יין ביד. חוויה כזאת על בימת תיאטרון הן נדירות. על רמתו המוסיקאלית של "הספר" הזה יכתוב דעה מפורשת מבקרי המוסיקה. לדעתי, למרות שיאים מסוימים, הוא לא הגיע את הרמה. מבחינה תיאטרונית, "הספר מסביליה" הזה אינו מגיע אפילו לחצי זה. תהיה אצבעות שיצחק מזה.

יהודה טלית אינו חייב לייבא או להפיק אופרה. הוא רוצה, כי הוא רואה את הדווח הפוטנציאלי. אבל חשוב לזכור שבהשקעה שאינה גדולה הרבה יותר (שמכם יותר ימי חזרות היו מרעילים, אבל אין לא הכל) יכול היה להוציא מתחת ידיו מוצר טוב בהרבה. רווקא החיסכון עשוי היה להביא תוצאה מרעבנת מבחינה תיאטרונית, אלמלא זו הושיבה התפקה שגרתית כליבך. המרה היא שאמרגן פרטי — וגם הקהל הישראלי — נוטים להסתפק במועט. הפקה כזאת, שאינה יותר מבינונית ברבעים הטובים, מגיבה אמות־מידה לקהל, שבסוף הכל אינו אמון על אופרה. אבל אוהב את המדים. רוקא קהל כזה מגיע לאופרה הטובה ביותר. אם יהיה עליו להסתפק ב"ספר מסביליה" — ובינתיים נראה שלטלית הפקות אין סיבות רבות להתאמץ מעבר לכך — גם ירגיש לקבל מוצר כזה, וכך הוא עשוי לדרוש כל דבר תובעני יותר, כמו שאסור להיות, למשל, "עלייתה ונפילתה של מהגוני" — ההפקה הבאה של האופרה הישראלית הרשמית. הספר הזה, כבעקב של ספרים, מעלין קודם כל בלקוח שלו. הוא נותן לקהל מה שהוא חושב שהקהל רוצה. הקהל צריך לדעת שאופרה עשויה כהלכה יכולה להיות הרבה הרבה יותר מזה. "טלית הפקות" אינם צריכים להתרגש אלא להפיק את הלקחים ולהמשיך להביא (ולהפיק) אופרות יותר טובות.

שייקספיר עדיין בן־זמננו

האנגלים חוגגים חצי יובל לצאת ספר המשפיע על התיאטרון השייקספירי בן־זמננו

לפני 25 שנה יצא לאור ספר מסות וכותרתו "שייקספיר בן זמננו". מחברו היה שייקספירולוג פולני ושמו יאן קוט. הלה ניסה להסתכל על מחזות שייקספיריים בצוציים בעיני אדם החי במציאות פוליטית, באירופה המזרחית. את המבוא לגרסה האנגלית, שראתה אור לפני חצי־יובל שנים (מאמריו של קוט נכתבו לפניכן, ופורסמו תחילה בכתביעת) כתב פיטר ברוק. הוא סיפר שם איך פגש את קוט בסימפוזיון באירופה המזרחית (כשר להקת שייקספיר המלכותית היתה שם בבסע עם "המלך ליר"), איך שניהם בילו לילה בנתינת משטרה ושם בילו את השקפתם המשותפת על שייקספיר המודרני.

כעבור 25 שנה, קוט כבר אינו מי בפולין, אלא בניו־יורק. ברוק מנהל את להקתו הבינלאומית מפאריס. שניהם נפגשו והתחנכו על בימת "יאנג ויק" בעת סמינר בינלאומי למבקרי תיאטרון, שנושאו "האם שייקספיר הוא עדיין בן־זמננו" כדי להבין למה האנגלים שואלים שאלות כאלה, צריך לראות את נושאי ההפגישות השונות במסגרת כנס זה: "האם שייקספיר הוא קסקיסט?" — בעקבות קטעים מ"אילוף הסוררת".

בהשתתפות מבקרות תיאטרון; "האם שייקספיר ניתן לתרגום?"; "האם השירה השייקספירית מדויקת את הבד?"; "האם שייקספיר הוא עדיין אנגלי מדי?"; ו"האם שייקספיר הוא תועלת מיגלווין?".

השאלה אם שייקספיר עדיין אנגלי מדי היא שאלה שרק אנגלים יכולים לשאול. רוב הדוברים — מיוון, גרמניה המערבית המזרחית, הונגריה או יפאן — סברו כי לא זו בלבד ששייקספיר אינו אנגלי מדי, אלא הוא אף שייקספיר האוניברסאלי הוא בכלל אנגלי. הם סיפרו על הפקות ותרגומיהם שבאנגליות היתה מהן הלאה.

אחת ההגישות המרתקות יותר היתה בעניין הפוליטיקה של שייקספיר. האנגלים — כך מתברר — רואים במשוררם הלאומי אדם בעל דיעות לאומניות, הנוגל במשטר חוק ויציב ונטה ל"ביענאויסם". לשיכך, היה מעניין לשמוע את דיוויד הייר, מחבר "פראבדה", המביים עתה את "המלך ליר" מנדה כי את ההשראה לדמות בעל העיתון המטורף והמסיט מ"פראבדה" שאב מריצ'ארד השלישי לדמות זו, וכן את ליר, משום שנתני תפקיד. ואחר־כך הוא מספר על השפעות אצל שייקספיר: "כאב אחר, הוא מכבד שבריך שיהיה סדר ושיהיה ברור מי נמצא בשלטון. הוא אינו אנארכיסט. מצד שני, הוא גם אומר — וזה מה שמרתק — שאף לך אם תוחשב להבע שמבחו הוא שלך, ומגיע לך".

ההתבטאות המרתקות ביותר בי אותה פגישה היתה של הפרופ' ארנסט שומכר, ממזרח גרמניה, שסבר כי אחרי מלחמת העולם השנייה הושאה, ואחרי השינויים שעשו במחזה זה והכאבים, אסור להעלות עוד את "הסוחר מונציה". כשנאמר לו — בעזיבה ממרשין אסלין — כי "הסוחר מונציה" הוא המחזה השייקספירי המוצג ביותר בישראל (העוסק בעברית הוא המייצג את תרגומו שייקספיר, בהנגזית התרגומים בבית הלדרנו של שייקספיר במטרפורה) — אמר שומכר כי ברור לו שלגרמניה, מכל מקום, אסור להעלות מחזה זה.

שייקספיר שונה לאנגלים משהוא לכל עם אחר. כמו שיש דורשים שכל הצגה שלו תהיה מדרדרת ופר לימית. יש סבורים כי אסור לבטות על שייקספיר פוליטיקה עכשווית. היה מי שהראה כי מבקרי תיאטרון שקטלו את פוליטיות היתר של הבנית שייקספיר ב"יאנג ויק" (המעלה הדגרייים) שיבחו את הבנת שייקספיר של "ליולאל שייקספיר קומפני" על עמדתן הפוליטית האמיצה. והשיה בכגות המבקרים מבונה כמובן ארון אוהדת בקהל.

מכרזים

משרד התקשורת

מוזמנים בזה הצעות לאספקת:

אורלאים — 51/86

החלפת מרכזת ת.ד. — 56/86

מסמכי המכרז ופרטים נוספים אפשר לקבל במחלקת אספקות והתכסים, רח' לינקולן 18 ת"א, טל' 623193, בימים א־ה בשעות 8.00־13.00 חדר מס' 318.

ההצעות יש להגיש בירושלים לא יאוחר מיום 18.12.86 שעה 12.00 בצהריים.

משרד התקשורת אינו מתחייב לקבל את ההצעה הזולה ביותר, או איזו הצעה שהיא או להזמין את כל הכמות מציע אחד. הצעות במבוקרים לא תתקבלנה.

משרד התקשורת

מוזמנים בזה הצעות לאספקת:

ראש לרכב ד.ב. — 58/86

מסמכי המכרז ופרטים נוספים אפשר לקבל במחלקת אספקות והתכסים, רח' לינקולן 18 ת"א, טל' 623193, בימים א־ה בשעות 8.00־13.00 חדר מס' 318.

ההצעות יש להגיש בירושלים לא יאוחר מיום 11.12.86 שעה 12.00 בצהריים.

משרד התקשורת אינו מתחייב לקבל את ההצעה הזולה ביותר, או איזו הצעה שהיא או להזמין את כל הכמות מציע אחד. הצעות במבוקרים לא תתקבלנה.

בזק — החברה הישראלית לתקשורת בע"מ

מוזמנות בזה הצעות לאספקת:

1) מכרז — 230/86 — מתקן כבל מתכת
2) מכרז — 234/86 — שרם אנטנה מנולטפים
3) מכרז — 235/86 — תיל פלדה
4) מכרז — 238/86 — ... תלת ...
5) מכרז — 246/86 — ...
6) מכרז — 237/86 — מכשיר למדידת ...
7) מכרז — 246/86 — ...
8) מכרז — 243/86 — ... באבן ...

מסמכי ההצעה, מפרטים ופרטים נוספים אפשר לקבל בחטיבת אספקאות ותכסים, רח' הרצל 172, ת"א כל יום, בין השעות 9.00 עד 12.00 בחדר מס' 7. מכרזים שלא בכמועדים הנ"ל לא יענו.

ההצעות יש להגיש בירושלים לא יאוחר מיום 14.12.86 שעה 12 בצהריים.

החברה אינה מתחייבת לקבל את ההצעה הזולה ביותר, או איזו הצעה שהיא או להזמין את כל הכמות מציע אחד. הצעות במבוקרים לא תתקבלנה.

מכרז מס' 298/5/86 למכירת רכב

מוצע בזה למכירה הסכונית במשרדו להלן:
1. 24־845־80 — פולקסווגן, גולף 1500, שנת ייצור 1980.
2. 59־315־81 — סובארו — פרטית, שנת ייצור 1981.
3. 59־632־81 — סובארו — פרטית, שנת ייצור 1981.

את המכוניות אפשר לראות בימים 28.11.86 עד 5.12.86 בין השעות 09.00 עד 12.00, בחצר משרדנו ברחוב אבן גבירול 54, ת"א.

טופסי הצעות אפשר לקבל בימים ובשעות הנ"ל במשרדנו ברחוב אבן גבירול 54, ת"א, חדר 311 א/1 במודיעין.

ההצעות בצירוף המחאה בנקאית בסך 10% מגובה ההצעה יש להגיש במעטפה סגורה עד 5.12.86 שעה 12.00 לתיבת המכרזים בבניין הנ"ל, בת"א, חדר 311.

אין חברת הנ"ל בע"מ מתחייבת לקבל את ההצעה הגבוהה ביותר או כל הצעה שהיא.

האוצר — החשב הכללי

מכרזים מס': 42/86, 43/86, 44/86, 45/86, 46/86, 47/86

מתבקשות בזה הצעות ...

מכרז מס' 42/86 — מכל כתיבה מכניות, חשמליות ואלקטרוניות.
מכרז מס' 43/86 — מכשירים וחשמליים ... ומכשירים למטבח ...
מכרז מס' 44/86 — מכונות חישוב אלקטרוניות.
מכרז מס' 45/86 — קלטות (קסטות) לרשמקול.
מכרז מס' 46/86 — ציוד משרדי, ...
מכרז מס' 47/86 — ציוד במעבדות קשוות ...

פרטים נוספים ומסמכי המכרז ניתן לקבל ... אגף החשב הכללי, ת.ד. 75, ירושלים 91000, טלפון ...

אין משרדנו מתחייב לקבל את ההצעה הזולה ביותר או הצעה כל שהיא.

דחפון

שרות מודעות טלפוני של דחף

לבעלי כרטיס אשראי

03-611001

מכרז

מוצעת בזה למכירה דירה בחיפה, שד' הנשיא 93א, בקומה ראשונה, מעלית, בשטח 123.39 ממ"ר. בנוסף — חניה מקורה, מחסן ושטחי קרקע משותפים לדיירי הבית. הדירה רשומה בפנקס הבתים המשותפים כחלקה 266/2 בגוש 10812.

הטפסים למילוי והצעה לקניית הדירה וכן הצעת הסכם, ניתן לקבל במשרדו של עו"ד ד"ר יצחק והלר, רח' אבן סינא 13, חיפה.

את ההצעות, בצירוף ערבות בנקאית לפקודת "בית אבות בני־ברית", גובה 10% מהמחיר המוצע, יש להגיש תוך 14 יום, מתאריך הפרסום שבעתון זה, במעטפה סגורה, עם ציון על גבה "דירת בני־ברית" לפי הכתובת הנ"ל.

הדירה תמכר בפיקוח ועדה מפקחת שמונתה ע"י בית המשפט המחוזי בחיפה, והמכירה טעונה אישור של בית המשפט הנ"ל.

אין אנו מתחייבים לקבל הצעה כל שהיא שתוגש עפ"י מכרז זה.

את הדירה ניתן לראות תוך תיאום טלפוני מראש, לפי טלפון מספר 04-246669, בין השעות 9.00־12.00.

עו"ד יוסף יקותיאלי, ס/אפוטרופוס הכללי, עו"ד ברוך רון, ועדה מפקחת

צבי שוורץ, יו"ר הנהלת בית אבות "בני־ברית", חיפה

מעריב. להיות בעניינים.

קרא מחר במעריב יום ו':

הפרשה: בסבך העסק האיראני. פרשה ישראלית־ליבית — עורפים ראשים בארה"ב. יוסף חריף — ירושלים מתכבבת. שמואל שגב — האישים בפרשה.

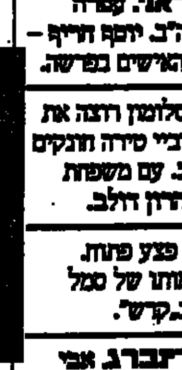
רייגן

חומייני

עימות: מצבת הזמן 86. גרשון סלומון רוצה את הר הבית — בלי מוסקבה־לרמן. עורבי סירה חונקים תושות אפליה בסמים — עמוס לבב. עם משפחת אליהו עמרי ז"ל, אחרי השבעה — אהרון דולב.

תיק אישי: מאיר יעקבי ז"ל. פצע פתוח. שרית מוקס על המיתוס שמאחורי מותו של סמל הצנחנים שנפל בשבי הסורי ונהרג בקישי.

עסקים: בם של אורי צבי גרינברג. אבי מורגנשטרן כותב על פרסומאי בראש אחד.

אמנון אברמוביץ — דו"ח ★ שלום רוזנפלד — מן המוף ומן המגרה ★ יאיר לפיד — השופטת הבינה ★ מיק מבל — אנשים השבוע ★ מנחם רהט — גוש אמונים לאן? ★ ישראל גבעת לסדור במו"מ. תוקיד — ראומה רחקמבר ★

מטירה — סימני נמט ★ לשון הרע ★

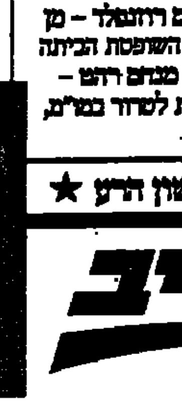
מאיר יעקבי ז"ל

מעריב

לדרום אמריקה בקצב הסמבה! 26 ימים ב־$3535 בלבד.

אופיר טורס מזמינה אתכם לטיול מסמני בדרום אמריקה, כולל הקרנבל הצבעוני והעליז בסלבדור. במסלול: מדריד, ריו דה ז'נרו, ברזיליה, סלבדור, רסיפה, פטרופוליס, מנאוס, סאן פאולו, בואנוס איירס, ברילוצ'ה, האי ויקטוריה, מפלי איגואסו המרהיבים, שייט על האמזונס, שמורות טבע, ויערות טרופיים. כל אלה ועוד - בטיול המרתק לדרום אמריקה.

הטיול כולל: טיסות הלוך ושוב, בתי מלון מדרגה ראשונה, ארוחות בוקר אמריקאיות + 8 ארוחות תמות, שייט על האמזונס, ומלווה ישראלי מנוסה.

המחיר אינו כולל: מיסים והיטלים.

לקרנבל בריו

26/1/87. הזדרזו! כל טיול בול.

אופיר טורס

• תל־אביב - בן־יהודה 32 טל. 209777, 280025 • ירושלים - אגף מלון המלך דוד טל. 222777 • חיפה - דרך העצמאות 62 טל. 673011 • נתניה מלון הצפון 20, קרית שמונה טל. 069-40245

פרשיה אחרונה בהחלט, נכון לעכשיו

מאת שאול צדקא

גם זו תחילתה באוסטרליה: ניסיונו של פיטר רייט, גימלאי של שירותי הריגול הפנימי הבריטי, להוציא לאור את זיכרונותיו הכוללים פרטים מביכים ביותר על רוג'ר הוליס ראש השירות, נתקל בנחישותה של מרגרט תאצ'ר למנוע את הדבר. היא שלחה את מזכיר ממשלתה לסידני

לונדון
שירותים חשאיים, גילוי סודות חסויים, לוכדי מרגלים, מאבקים משפטיים ותגרונים פוליטיים היו בשבוע האחרון מנת חלקם של האיים הבריטיים. אם יש במבוכים אלה כדי להעיד על כך שבפרשת ואנונו עסקינן, הרי שאין המדובר אלא בטעות. הרפתקאותיו והרומנטיקה הבריטית של הטכנאי הישראלי צללו והכבר בתחום העשייה של העיתונות המקומית ופינו את מקומן למסכת חדשה, שלמרבה האירוניה מתחילה אף היא באוסטרליה.

פיטר רייט הוא שמו של הכוכב החדש. מבסיטר בן 70, אשר עזב את מולדתו לפני עשר שנים כדי לגדל עופות בטאסמניה הרחוקה. בשנה האחרונה הוא מנסה להוציא לאור את ספר זיכרונותיו, שבו הוא מבקש להוכיח כי סר רוג'ר הוליס, ראש השירותים החשאיים הפנימיים ("אם-איי 5", המקביל לשין בית) בכבודו ובעצמו היה סוכן כפול במקרה הטוב ומרגל סובייטי במקרה הפחות טוב. רייט אינו כותב מהרהורי לבו. בשנות ה-60 הוא היה בעל תפקיד בכיר וממונה על תפיסתם של מרגלים סובייטיים. מעורבותו העמוקה בענייני הבית של ארצו היא אשר הקפיצה את מרגרט תאצ'ר מכיסאה. לפני שנה היא ביקשה מממשלת אוסטרליה לאסור את פרסומו של הספר, ולפני שבועיים, כאשר החלה הבקשה הבריטית להתברר בבית המשפט, היא שיגרה לסידני את רוברט ארמסטרונג, מזכיר הממשלה.

לולא היתה לונדון נוקפת אצבע, אפשר שספרו של רייט היה נקרא על-ידי מתי מספר וזיכרונותיו היו מצטרפים לשורה ארוכה של ספרים אחרים שכתבו נבגדות על בוגדיהם של הסוכנים הבריטיים. אולם תאצ'ר ביקשה להניא את בוגרי השירותים החשאיים מלעשות שימוש במידע הנצבר ברשותם, לאחר פרישתם מן השירותים. לשם כך היא היתה מוכנה ללחוץ על ממשלתו של בוב הוק ולהסתבך במאבק משפטי באוסטרליה. עוד היא טוענת כי ספרו של רייט מסגיר את דרכי הפעולה של אם-איי 5. כיום שלישי האחרון היא אמרה בפרלמנט אחרי שתיקה ארוכה: "רייט חייב לשמור את עקרון החשאיות", ואף כי לא נתנה למטרבה הראיה להשיבו הביתה כדי להעמידו למשפט, היא נחושה בדעתה שלא לאפשר לו כל פתחון-פה.

רוטשילד סייע

למשמע דבריהם של שני שרים וחברי פרלמנט בריטיים המבקשים כי ישראל תשפוך אור על דרך הבאתו של ואנונו ארצה, אי אפשר שלא לחייך. אלה רוצים כי ה"מוסד" יגלה פרטים ביצועיים הקשורים באירוע שדי להלוטין, בעוד מפשר להם עושה הכל כדי לצנזר ספר העוסק בפרשיות שאבד עליהן הכלח: התוכנית לרצוח את נאצר, החקירה תחת ראש הממשלה הרולד וילסון, המעקבים אחר דיפלומטים, ההאזנה לשיחות הטלפון של שגרירויות זרות לפני 20 ו-30 שנה.

אולם מעבר השנים שבין שני האירועים אינו מונע גם מגילויה של הפרשה הנוכחית לצוף מעל פני השטח בזה אחר זה ולהביך את כל העוסקים בה. הטענה כי רוג'ר הוליס (שהלך בינתיים לעולמו) ריגל בעבור הקרמלין אינה חדשה. העלה אותה עיתונאי ושמו צ'פמן פינצ'ר, לפני חמש שנים, בספר שנשא את הכותרת "אמונתם היא בגידה". תאצ'ר הודיעה אז בפרלמנט שהמדובר בעלילה ותו לא. ספרו של פינצ'ר הסתייע במקורות מבולבלים ופרסומו אף זכה לברכתה של הוועדה הנוגעת בדבר. השאלה הנשאלת מדוע נוהגים מנהג אחר בספרו של רייט, יכולה להיות מוסברת בעובדה שלא הרי עיתונאי כבוגר השירותים החשאיים ומה שמותר לאחד אסור בהחלט לאחר.

אולם בימים האחרונים, בסידני ובלונדון כאחד, התברר כי פינצ'ר ביסס את ספרו על עדויותיו של פיטר רייט עצמו. זה טס מאוסטרליה בתחילת העשור כדי לשתף עמו פעולה בהכנת הספר ואת כרטיס הטיסה וההוצאות הכרוכות באכסון שילם... הלורד רוטשילד. לאחרון היה אינטרס שלא הוכר עדיין כל צורכו להוציא ספר כזה לאור, ומן הטעם הזה הוא שידך בחשאי בין הסוכן ובין העיתונאי. מדוע רוטשילד? משום שהוא שירת בזמנו בשירותים החשאיים ובשנות ה-70 היה האדם המהימן של ראש הממשלה הית. בין רייט לפינצ'ר נותב והוא המעביר לחשבון הבנק השוויצרי של הראשון מחצית מתמלוגי הספר.

חלקו של סוכן הקג"ב

את הגילוי האחרון הדליפו בכל הנראה מקורבי תאצ'ר. המידע החדש מבאיש את ריחו של רייט, מציב סימן שאלה על אמינותו ומציג אותו כרודף בצע. אולם עם זאת, הולכת ומתבררת עובדה נוספת האמורה להיות אחד מסודותיו הכמוסים של הספר. את המידע על היותו הכפול כביכול של הוליס, "הסוס" סיפק אולג גורדייבסקי, ראש הקג"ב בבריטניה ואחד ממושכי הסוכנים הסובייטיים, אשר ערק לפני יותר משנה ללונדון לאחר שעבד בעבור המערב במשך עשר שנים. אם אכן היה הוא האחראי להפלתו של הוליס, יסיקו גם הדיוטות הריגול כי יש דברים בגו.

בינתיים ממשיך מזכיר הממשלה ארמסטרונג בהשתדלויותיו המשפטיות. אחרי סירוב עקשני בן שבועיים, הוא נעתר לדרישת בית המשפט להמציא בפני השופט כמה מסמכים בעלי דרגת סודיות גבוהה, שבעזרתם מבקשת בריטניה להוכיח כי הגילויים מסכנים את ביטחונה שלה ואת ביטחון המערב כולו, לרבות אוסטרליה.

השופט הוא אשר יכריע לבסוף בגורלם של הזיכרונות. אם ייענה לבקשתה של תאצ'ר, עשוי רייט לחפש לספרו מכבש דפוס בארץ אחרת. אם יזכה במאבקו המשפטי, יהיו זיכרונותיו קרוב לוודאי לרבי מכר. פרקים מהם יתפרסמו ביומוני העולם, והעיתונות הבריטית תערוך מאבק משפטי מול ממשלה שתנסה שלא להתיר את פרסום החומר בתוך גבולות המדינה.

בפליט סטריט כבר נערכים לקראת הקרב הגדול על זכויות הפרסום. מי שמחפש בכל מחיר השוואות מתבקשות לפרשת ואנונו, ישים לבו לכך שהמו"ל רופרט מרדוך לוטש עין אל המציאה החדשה ונכון לשלם תמורת פרסומה 150 אלף לישט. ב"סאנדיי טיימס" כמובן.

דין פרוטה / לאה פורת

בן אלישר והחליפה מלונדון

ח"כים דנים בכנסת על צרכנות ומתברר שיש להם מה להגיד בנושא

רק לעתים רחוקות זוכה נושא הצרכנות לעלות על שולחן הדיון של הכנסת. אחת הפעמים הבודדות האלה היתה לפני שבועיים, כאשר שר התעשייה והמסחר, אריאל שרון, הביא לקריאה ראשונה הצעה לתיקון חוק הגנת הצרכן. כדרכו במקומותינו, לא זכה הנושא אף במעט לסיקור עיתונאי. יש דברים יותר מעניינים, מה לעשות?

דובר משרד התעשייה והמסחר טרח להעביר אלי פרוטוקול מלא מדברי חברי הכנסת שהשתתפו בדיון בעקבות הצעת החוק של שר התעשייה והמסחר. הדובר האיץ בי לקרוא את הפרוטוקול. כדאי שתשימי לב, אמר, איך חברי הכנסת היו פעילים והשתתפו בדיון. קראתי. חברי הכנסת אכן הפגינו ערנות בנושא. תשעה חברי-כנסת השתתפו בדיון ועוד כמה השתתפו בקריאות ביניים. יש להניח, אם כן, שכל מי שהיה באותה ישיבה השתתף בדיון זה באופן מעודד. פה ושם אמנם נהפכו הוויכוחות כפי הדוברים וגם נעשו קצת טעויות בחשבון, אבל הרי הכוונה היא העיקר.

הצעות התיקונים שהביא השר נוגעות לחמישה סעיפים עיקריים: א) איסור הטעיית הצרכן בכל מידע שנמסר לצרכן, לרבות פרסומת; ב) קביעת כללים ועקרונות בעשיית פרסומת המכוונת לקטינים בגילים שונים; ג) אפשרות לקבל עותק ותנאים של חוזה, כאשר צרכן חותם על חוזה עם עוסק; ד) הגדרת "רוכלות" באופן שתכלול גם הצעת עסקה הנעשית במקום לימודי הצרכן או במקום שירותו הצבאי; ה) אפשרות לביטול עסקה על-ידי הצרכן תוך שבועיים, אם מתברר שיש בעסקה משום הטעיה מהותית.

כל חברי-הכנסת שביקשו להגיב על הצעת החוק בירכו עליה והדגישו כי יתמכו בה (אמנם, ההצעה הועברה לוועדת הכלכלה). ואולם הם אף הוסיפו עוד כהנה וכהנה מניסיונם או מניסיון אחרים על הבעיות העיקריות שהצרכן סובל מהן.

ח"כ יאיר צבן, הדואג תמיד למי שמכונה "האזרח הקטן", טען בצדק רב, כי הבעיה איננה רק בחקיקה אלא בהיעדר פיקוח תקין. הוא דיבר על פרסומים מטעים בעניין מכירות בתשלומים (עניין זה נדון באחרונה במדור זה); וכן הזכיר את הקרטל של חברות הגז, המולך בצרכנים.

ח"כ אליהו בן אלישר התריע על ההטעיה בפרסום ועל ההמתנה הארוכה של צרכנים לתיקון מכשירים שהתקלקלו.

ח"כ חיים רמון דיבר על רווח לא-סביר והביא לדוגמה חלונה אורח ששילם בעד קוקה קולה 1.50 שקל בשעה שלקמעונאי המשקה עלה 46 אגורות בלבד. (גם עניין זה נדון בהרחבה במדור). הוא סיפר על סקר מחירי אספירין שעולה ממנו כי בישראל המחיר (9.40 שקלים ל-100 טבליות) גבוה פי שלושה יותר מאשר בארצות אחרות (בין 1.10 שקל ל-3.40 שקלים). כן סיפר כי קפה מיובא "נסקפה" עולה בארץ כפליים מאשר בלונדון ואילו אבקת כביסה פרסיל עולה פי חמישה מאשר בגרמניה.

ח"כ אליהו בן אלישר החזיק אחריו וסיפר כי בלונדון הוא קונה חליפה מתוצרת ישראל בשליש ממחירה בארץ. הוא קונה בלונדון, אמר, כי כך הוא גם מעודד את הייצוא וזה גם עולה לו יותר בזול...

ח"כ וזהר מגן דרש שהצעת התיקון בקשר לפרסומת לקטינים תהיה יותר תקיפה ותמנע גם חלוקת פרסים לילדים כפיתוי לקנייה.

ח"כ שבח וייס הזכיר בהקשר לרווחים המופרזים את שכר הטרחה הגבוה שגובים עורכי-דין, שחלקם כיהנו חברי-כנסת; ואילו ח"כ שרה דורון הרחיבה בדוגמאות על מחירים מופרזים: 130 דולר על החלפת אטבר חשמלי; 300 שקל בעד החלפת גומי בדלת של מקרר; 36 שקל בעד "ביקור בית" של טכנאי שבא לבדוק מיחידולים ועוד.

ועל מה מצא ח"כ מנחם פרוש לנכון להביע הערכה על שהשר שרון נענה לבקשתם של שומרי שביעית וסיפק את צרכיהם...

לא אלמן ישראל ולא יתום הצרכן, כפי שאפשר להיווכח. הצרכנים ראויים שידברו בהם גבורות גם מעל בימת הכנסת.

שלא במסגרת הכנסת, ביקשה גם הרשות להגנת הצרכן בהסתדרות להגיב על הצעת התיקון. היועץ המשפטי של הרשות, הד"ר סיני דויטש, טוען שאין די בתיקונים המוצעים. בין הדרישות לשינויים: הגבלות על פרסומת לילדים בטלוויזיה, אפשרות ביטול עסקה במקרים של הטעיה גם לגבי שירותים; הטלת תשלום פיצויים על ספקים המתעלמים מהוראות חוק הגנת הצרכן.

מכירות באשראי: הפרה גלויה של החוק

עו"ד בתיה טילה, יועצת משפטית של הרשות להגנת הצרכן בהסתדרות, מגיבה על הכתבה "מכירה בתשלומים: איך הסוחרים עובדים עלינו" שפורסמה במדור זה ב-30.10.86:

בכתבתך הנ"ל, הינך דנה בהיבט החמור ביותר הנוגע להפרה גלויה של חוק הגנת הצרכן.

עם חקיקתו של החוק, לפני חמש שנים, בירכנו עליו כמובן, אך כבר אז הרגשנו לפני כל הנוגעים בדבר כי תועלתו של החוק תימדד אך ורק על-פי מידת אכיפתו. במשך חמש השנים שעברו, התרענו רבות כי אכיפת החוק לוקה בחסר וביקורתנו זו ידועה היטב לממונים על נושא זה במשרד התעשייה והמסחר.

פנינו גם לקהל הצרכנים הרחב באמצעות כלי-התקשורת השונים וכן על-ידי הרצאות שיזמנו, ובהן הסברנו את עיקרי הוראות החוק ובמיוחד שמנו את הדגש על נושא המכירות באשראי.

ברצוני להדגיש, כי לחוק יש שני אספקטים: אזרחי ופלילי. בתחום האזרחי אין הצרכן זקוק לזרועו של משרד התעשייה והמסחר כדי להגיש תביעה בגין עבירה על הוראות החוק. אולם מסתבר כי דווקא בתחום זה של גילוי הריבית האמיתית בעסקות באשראי, אין הצרכנים מרבים להתלונן. נותר איפוא ההיבט הפלילי.

פנינו לא אחת וגם באחרונה, לממונה על הגנת הצרכן בדרישה לנקוט בצעדים המתאימים נגד מפרסמי מודעות מטעות. לצערנו, מה שנעשה בתחום הפלילי לא היה בו כדי להרתיע והתופעה של פרסום מטעה ובניגוד להוראות החוק לא פסקה.

קביעתך, שארגוני הצרכנים לא גילו כל יוזמה בתחום זה, אינה תואמת איפוא את המציאות. יחד עם זאת, אנו סבורים בהחלט שיש לעשות יותר בתחום פרוץ זה ואנו פועלים עתה בכיוונים שונים לשינוי המצב.

זעזוע איראני ברומא

שורת שאלות בדבר מקומה של איטליה בקשר הנשק האיראני נותרו ללא מענה

מאת חולדה ליברנומה

פירנצה

משלוחי הנשק האמריקאי לאיראן זיעזעו את העולם הפוליטי האיטלקי מסיבות רבות. ראשית, בגלל חוסר בהירות עובדתית. האם מקורו של הנשק מחסני נאט"ו שבצפון מזרח איטליה, כפי שטוען יו"ר איגוד היוצאים הדתיים ששמע את מפי ימאי שלוש האוניות הדניות שהובילו את המטען דרך אילת לבנדר עבאס? ואם כך, האם טרחו האמריקאים להודיע על הדבר לאיטלקים ולקבל אישור, או שמא פעלו כאילו היתה איטליה "משטבה" שלהם ותו לא? על פרשת ירוט המטוס המצרי באוקטובר אשתקד, שהיה בדרכו מקהיר לטוניס ושבו נמצאו ארבעת חוטפי אקילה לאורו ואבו עבאס כזכור, כאשר נחת המטוס בבסיס האמריקאי-נאט"ו בסיגונלה שבסיציליה, מיהרו השלטונות האיטלקים להגיש את העלאת הנוסעים על המטוס האמריקאי, אסרו את חמשת הנוסעים, איפשרו יומיים לאחר מכן את בריחתו של אבו עבאס מאיטליה על אפם וחמתם של האמריקאים, וערכו משפט לארבעת החוטפים. על רקע זה הגיעו יחסי ואשינגטון ורומא למשבר חמור. אם הועבר נשק אמריקאי מסוים על אדמת איטליה ללא ידיעת האיטלקים, יש כאן חזרה על פרשת סיגונלה ופגיעה בריבונות האיטלקים ובהסכמים בין שתי המדינות.

כמו כן לא ברור אם אמנם הוטען הנשק בנמל טאלאמונה הקטן, בים הטירני, מצפון לרומא, ומי אישר זאת, או לפחות מי היה מודע לכך. לדברי השבועון הפוליטי "פנוראמה", סירב ראש הממשלה לתת את אישורו לפניה האמריקאית והדבר נעשה איפוא ללא רשותו. אם כך, האם האיראנים הם מפקרי משרד הביטחון הכפופים לראש הממשלה?

הנשק נשלח מנמל אזרחי בלי ידיעת משרד הצי ומשרד החוץ, ואם, כפי שטוענים רבים, היה הנשק איטלקי, כיצד לא ידע על כך משרד החוץ הממונה על נושאים אלה יחד עם משרד ההגנה והיכן היתה המשטרה הכספית [illegible]

שאלות על יצוא נשק

יחסי מפלגות הקואליציה המתוחים באופן הכי בעניינים שונים הגיעו עקב הפרשה לנקודה בה איים שר ההגנה הרפובליקני ספאדוליני במשבר ממשלתי, אם לא יקבל מעמיתיו גיבוי מלא. גיבוי כזה אכן ניתן לו בפרלמנט, שם הבהיר סגן ראש הממשלה, כי לא הוא ולא השרים ידעו על משלוחי הנשק לאיראן. המשלוחים מנמל טאלאמונה היו אמורים להגיע לישראל והיא, איפוא, בנוסף לבית הלבן, אחראית. איטליה הרשמית לא ידעה על המתרחש מתחת לאפה.

משלוחי הנשק לאיראן עוררו שורה של שאלות בנושא יצוא נשק איטלקי לאזורי מתיחות. איטליה, כידוע, היא החמישית בין ספקיות הנשק בעולם לאחר שתי מעצמות העל, מערב גרמניה וצרפת. זאת בעיקר הודות לייצור נשק בזכיינות אמריקאים וגרמנים ויצוא לארצות שמסיבות פוליטיות רבות לא נוח לוושינגטון ולבון לייצא אליהן ישירות. 60% מכלל הנשק המיוצר באיטליה מיוצא, רובו למזרח התיכון אך גם לאמריקה הלטינית ודרום אפריקה.

[illegible] כי על התנועות בעניין קרא רק בעיתונו. אין איפוא שיתוף פעולה בין המיניסטריונים שמתפקידם לפקח על ייצור הנשק, ואיטליה הרשמית עוצמת עין לנוכח רווח בבגור מכבים זה. רשמית היא אינה נוקטת עמדה במלחמת איראן עיראק, למעשה היא מוכרת נשק לשני הצדדים, ואף על פי כן, טוענו הרדיקלים שבאופוזיציה, כיצד יתכן ששר ההגנה לא היה מודע לשימוש צבאי בנמל טאלאמונה האזרחי, אף שמשלוחי נשק רבים יוצאו מנמל זה? או שאינו שולט במשרדו, אמרו, והם מי הקצינים האשמים, או שהוא משקר.

הפרשה שזיעזעה את וואשינגטון זיעזעה גם את רומא הפוליטית. כרוך הצורך הדוחף בחקיקה ובחקירה פרלמנטרית ובינמשרדית בנושא רגיש זה. החלום מהבחינה המדינית הכבוד הלאומי חמור עוד יותר, בגלל משבר האמון ביחסי ארצות הברית-איטליה, שפיצל את הכוחות הפוליטיים לשלושה: ידידי האמריקאים (הרפובליקנים, הליברלים, הסוציאל דמוקרטים) — שלוש מפלגות הקואליציה הקטנות, שתרומתן נפגעה; הרוב, המקיים קשרים הדוקים עם וואשינגטון אך לפעמים (כמו בפרשת ירוט המטוס המצרי) מתוך שמירה על עצמאות מסוימת. זו היא עמדתם כיום של הדמוקרטים — מפלגת הרוב — ושל הסוציאליסטים, מפלגתו של ראש הממשלה, הטוענים עכשיו נגד וואשינגטון, כי אין ולא היה מקום ללחץ אמריקאי בעניין המלחמה בטרור ופרשת סיגונלה. לדבריהם, פרשת הנשק האיראני-אמריקאי מצדיקה בעיקר את עמדתה הפרו-ערבית לפרקים של שר החוץ אנדריאוטי. הקבוצה השלישית היא של המפלגה הקומוניסטית (11 מיליון מצביעים), השמחה לאיד הממשלה וטוענת בנימה של "אמרנו לכם".

בתוך מהומת משבר האמון ההדדי של מפלגות הקואליציה, אין מבאי הרצון לעסוק בחלקה של ישראל בפרשה, אף שהממשלה האשימה אותה ישירות בבית הנבחרים. אם תקרא בעתיד ישראל למאבק בטרור עולמי, יהיה בוודאי באיטליה מי שיזכיר לה את עסקות הנשק עם טהראן, אויבת מבירות הטרור.

מאבק הדורות על גדות הדאנובה

מאת תומאס שרייבר
Le Monde
מיוחד ל"הארץ"

בניגוד למדינות אחרות במזרח אירופה, נהנה המשטר ההונגרי מ"קונסנזוס" נרחב, שכבידורו, עם זאת, אינה נעלמת מעיני המשקיפים. התפתח מעין מאבק דורות, שאי אפשר לעת עתה לחזות את תוצאותיו. הוותיקים אינם פוסקים להיזכר בתקופה הסטאליניסטית שאופיינה על-ידי רדיפות ועריצות, כדי להשתבח באופיה "הליברלי" של המדיניות המיושמת על-ידי מנהיגות שאמורה היתה להפיק את לקחי המרד של 1956. ותיקים אלה מודעים למציאות ולגבולות שמכתיבה הגיאופוליטיקה לשאיפתם ליותר חופש ורפורמות. לעומת זאת, "הצעירים" שנולדו לאחר 1945 ושלא הגיעו לאשורן את שנות ה-50, עומדים בעיקר על הרעת המצב הכלכלי ועל ריבוי המתחים החברתיים. מכאן נובעים אכזבותם אם לא חוסר סבלנותם.

מליאת הוועד המרכזי שהתכנסה במרס האחרון קיבלה שורה של החלטות המיועדות לתמוך בקידומו של דור חדש זה שתוהה על עתידו, תהייה שתלבש את מלוא משמעותה לאחר שיאנוש קאדר יורד מהבימה. פירוש הדבר הוא, שלמדיניות "המרכז" של המזכיר הכללי אין רק אויבים, וגם במנגנון המפלגה דומה שיושבים זה לצד זה אנשים שאפשר לכנותם שמרנים מול שוחרי רפורמות, שכן ההפרדה בין סטאליניסטים ו"ליברלים" אינה תואמת עוד את המציאות ההונגרית. יש הסוברים שצריך לבלום את המשך הרפורמות הכלכליות, כדי למנוע כל "הזלקה" פוליטית. לעומת זאת, הגורמים הדינמיים ביותר בחברה ההונגרית מתבטאים בהתפצויות שונות בזכות האצת הדמוקרטיזציה במוסדות השונים.

מאבק מעמדי

כבר ב-1985 הירבו הגורמים השמרניים להביע את הסתייגויותיהם מיישום החקיקה האלקטורלית החדשה. מן הראוי להזכיר שהמצביעים בהונגריה יכולים לבחור לפחות בין שני מועמדים בכל אזור בחירות. עם זאת, בעוד שהפרלמנט הנבחר מתגלה כפעיל יותר מהפרלמנט הקודם (ישיבות הוועדות הפרלמנטריות למיניהן הן לעתים קרובות סוערות), ההחלטות האמיתיות מתקבלות בפוליטביורו. בתחום התרבותי המצב לא השתנה. כיבוד הפלורליזם — ללא קשר עם הפלורליזם הפוליטי — מאפשר דו קיום של מגמות אידאולוגיות ואמנותיות שונות, על אף הגיוון של הפרסומים השונים, לרבות אלה המעלים עבר שבמשך זמן רב הוסתר בשקרים ובסתירה, נותר מתח מסוים בין השלטון לבין חלק מהאינטלקטואלים. השלטונות אינם מהססים להעלות את "טובת המדינה" כדי למנוע או לעכב פרסום של יצירה או מאמר העוסקים בנושא "רגיש", לעתים חדשים בניתיהם של אבות האופוזיציה הידועים ביותר, למנוע עריכת "כינוסים ואסיפות מקבילים" להפגנות רשמיות.

התרחבות הסקטור הפרטי, שאותה מעודדים מרבית המנהיגים כדי לדרבן את הפעילות הכלכלית, תורמת גם להתפתחות שחיתות ולהחרפת אי-השוויון. כמה עשרות אלפי הונגרים מרוויחים הרבה, בעוד שהפנסיונרים (המונים יותר מ-20% מהאוכלוסייה) והרוב הגדול של השכירים הצעירים רואים כיצד רמת חייהם קופאת על שמריה ואפילו יורדת במקצת. זה מצב המוביל בוודאי בלתי נמנע למתחים חברתיים, וגם להתחזקות האגף השוקה במפלגה התומך במדיניות שמרנית יותר. אמנם לא קיימת סכנה של חזרה לניאו-סטאליניזם, אך עם זאת מתנהל עתה בהונגריה מעין מאבק מעמדי מסוג מיוחד, מבלי שנודעת עוד חשיבות רבה למוצאם החברתי של הנפשות הפועלות. בקרב העשירים החדשים יש מספר לא מבוטל של איכרים או של בני פועלים.

הכוכבים העולים

קארולי גרוס, בן 56, המזכיר הראשון במפלגה באזור בודפשט, מסמל אולי יותר מכל את הזרם האורתודוקסי. יש כאלה המרחיקים לכת עד לראייתו כ"גורבצ'וב ההונגרי". יש המתארים אותו כ"פופוליסט", "דמגוג אוטוריטרי בעל פסיכולוגיה סטוקנית לשנות ה-50", ואחרים רואים אותו כ"אדם קונקרטי וכריזמטי". כך או כך, הוא אחד הכוכבים העולים של המשטר. הוא אינו היורש הפוטנציאלי היחיד של קאדאר. בקונגרס המפלגה האחרון באפריל 1985, יצירת תפקיד סגן המזכיר הכללי שהוענק לקארולי נמת, שהוא האיש מספר שתיים דה פאקטו בהיררכיה זה כמה שנים, איפשרה לקאדאר לבטל כמה תפקידים טקסיים. אבל נמת, בן 64, אינו חייב בהכרח להיחשב יורש העצר הבלעדי.

מציינים גם את עלייתו הספקטקולארית של יאנוש ברץ, בן 55, לשעבר העורך הראשי של עיתון המפלגה וכיום מזכיר הוועד המרכזי הממונה על התעמולה והעיתונות. גם הוא רואה שגויה בהולוקת. אך אחרים כי הוא מצדד ברפורמות פתוחות, בתנאי ש"היא לא תרחיק לכת יותר על המידה". משקיפים עומדים גם על העובדה שבלבדה, נראה כי עוד כמה מנהיגים לשעבר של "ארגון הנוער הקומוניסטי" ממלאים תפקיד חשוב יותר ויותר. כמו למשל אישטוואן הרגאות, בן 50, לשעבר שר החינוך וכיום מזכיר בוועד המרכזי; [illegible], בן 54, סגן ראש הממשלה וחבר הפוליטביורו; צ'אבה האמורי, בן 38, בן הזקונים של הפוליטביורו.

שם אחר העולה בשיחות הוא מאטיאש סיראט, מזכיר בוועד המרכזי, בן 53, הממונה על יחסים בינלאומיים, שאינו פוסק מלהעלות את עניינן של מדינות קטנות. הוא אומר שהאחדות במדיניות הסוציאליסטיות אינה חופפת לאחידות ולפיכך "עוזר שבמדינות אלה יהיו אי-אלה גיוונים וחילוקי דעות".

ספרים ומחברות / נילי מנדלר

"חוברות תועבה גמורות"

המכתב הבא, שפורסם לא מכבר בעיתון החרדי "יתד נאמן", מלמד עד כמה צריכים הורים להיזהר בחומר הקריאה שהם מכניסים לביתם. "בזמן האחרון", כתב קורא חושאי, "אירוע מולי הזדמנתי לכמה בתים של יראים ולתדהמתי נזדעזעתי לראות בביתם חוברות תועבה גמורות. החוברות מפוזרות בבית לעיני הילדים והאורחים. הכוונה לחוברות הי פיה כגון 'בורדה' ו'בורדה', אשר לטענת בעלותיהן מסייעות להן בתפירה."

"המדובר", מסביר כותב המכתב, החושש לא רק לנפש הילדים כי אם גם מלשונם הרעה של האורחים, "בכתבים שאינם מעוים להכניס עינינו חילונו. ואיני יודע מי התיר להם להחזיק חוברות אלה, הרי נפסק שעל האדם לאבד כל ממונו ולא לעבור על לאו בתורה". המכתב מסתיים עם הפניה לעתיד: "אני מקווה שדברי יכנסו בלבות הקוראים ויעקרו נגע זה מביתם. בתקווה להרמת קרן התורה [illegible]"

1/2 נחמה

בוגר כיתה י"ב שהתבקש להשיב בבחינת בגרות בספרות על הרעיונות העיקריים במאמרו של אחד העם, "חצי נחמה", עשה מלאכה לגמרי לא רעה. למען הקיצור שחור וקרא למאמר "1/2 נחמה". תלמיד אחר, שהשיב לשאלה על המהות ה"קובנץ" לפוליניר, כתב בין השאר: "הוא התקמבן על ה' בסף". חיבור על בחירת מקצוע, שכתב תלמיד כחיבור בבחינות הבגרות, נפתח בפיסקה: "בחירת מקצוע זה בחירה קשה, כל אדם צריך להתאים עצמו למסגרת שהוא חושב שהוא הכי מתאים לה, שרואה עצמו משתלב בתוכה, ושזה מביא לו סיפוק. הבאה, כח, רצון, רחיפה וכל הכרוך בדבר שיאהב וייהנה מלעשות ולעסוק בו".

דוגמאות מהסוג הזה שמורות בתיק מיוחד במגירתו של המפקח המרכז על הוראת הספרות במשרד החינוך, הד"ר אברהם גריין. "מה שמדאיג אותי", הוא אומר, "זה לא שישנם תלמידים שכותבים חיבורים מסוג זה ושלדעתי, על ידי תשומת לב מתאימה, אפשר היה להביא אותם לידי כתיבה מתוקנת, אלא שישנם מורים שיכולים לחיות עם זה. מפני שבמצב הבית-ספרי, כשהתלמיד צריך להשיב על שאלות מורה, על חומר נתון, המורה משער מה כוונתו של התלמיד ומתוך היכרות אישית מבין את המסר. אבל התלמיד אינו לומד שתקשורת מסוג זה אינה מתאימה לביטוי בכתב, או להעברת מסר למישהו זר. מדאיג אותי שהגזרות, שחלק מהמורים מקבלים לתלמידים הן, שכל מה שאומר הכותב הוא לגיטימי; ואי אפשר לתקן את הדבר הזה אלא על-ידי הכשרת כל המורים בבתי-הספר ללימוד הבעה ולהתמודדות עם חשיבה.

"אני משוכנע שאילו היה לפנינו ציבור מורים בבתי-הספר שהם בעצמם מרבים בקריאה ורגישים ללשון, הם היו מקרינים ברוחות אחרות על התלמידים, וגם אם לא היו פעולות מיוחדות, הרי בכל עשייה של המורה היה בא לידי ביטוי הצורך לשפר ולדבר בלשון בריאה. התופעה היא עולמית. יש ירידה בתחום של הבעה וקריאה. בארצות הברית הקימו פרופסורים למורים, מתוך הנחה שמעורבות מורה בתהליך הכתיבה ומודעות, תוך התנסות אישית, תשפר את הוראת ההבעה, מפני שהמורה יודע את כל הבעייתיות של המיומנות הזו.

"באופן פרדוקסלי, במקצוע המורכב ביותר, בחינת הבגרות בחיבור עברי, 95 אחוז מהנבחנים מצליחים בה. בתשמ"ה, למשל, הציון הממוצע היה 67.7. המסקנה הבדוחה היא שיש ליקוי בהערכה. מורים רבים אינם מסוגלים להעריך חיבור, להבחין בין חיבור 'טוב' או 'גבולי' ולתת ציון מדויק. אם את תאמרי היום לתלמידים: 'אמו מתה עליו בדמי ימיה', חלק מהם לא יבינו שפירוש המלה 'מתה' הוא פשוטו כמשמעו, אלא יחשבו שהכוונה 'מתה עליו', התגעגה בה רגש כלפיו. פה מדובר על דלות של בחינה, שנובעת מדלות של קריאה."

דברים קשים, הם מצטיירים כקשים עוד יותר לנוכח העובדה שבמשרד החינוך גובשה הצעה לקצץ מתוכנית המינימאלית של הוראת הספרות. על-פי ההצעה, לא תהיה חובת בחינת בגרות בחיבור, אך לחלופין, תצומצם מאוד הבחינה בספרות עברית או בלשון. המינימום הנדרש כיום מבוגר י"ב הוא אשכול של בחינות בגרות במקצוע הכולל "עברית", שמשקלו המלא מעניק לו 4 נקודות בתעודת הבגרות. אם תאומץ ההצעה, יעמוד סך כל הנקודות הנדרש על 3. לצורך השוואה אנגלית ילמדו, לפי התכנית החדשה של בחינות הבגרות, ברמת קושי מינימאלית שתקנה לתלמיד 4 נקודות. במלים אחרות, הניקוד שמעניקים ללימודי העברית לתלמיד יהודי במקום השני, אחרי שפה זרה.

כל זה מתרחש כאשר שר החינוך יצחק נבון חוזר ומכריז בכל הזדמנות, כי אחת המשימות העיקריות בעיניו, בקידום מערכת החינוך, היא שיפור כושר ההבעה בכתב ובעל פה של התלמידים. הוא גם הקים לצורך זה ועדות אחרות.

הלוצינציות כתרופה לחרדת בחינות

יש גלולות הרגעה. עכשיו מציעים לתלמידים טיפול היפנוטי בחרדת בחינות. על השיטה החדשה מתכבים בתמן אלון ורות סלטון במאמר המתפרסם בגיליון הראשון של "שיחות", כתב עת לפסיכותרפיה, שראה אור בימים אלה ("ספריית פועלים", האיגוד הישראלי לפסיכותרפיה וההסתדרות הפסיכולוגים).

אלון וסלטון טוענים כי הלוצינציות מסייעות לתלמידים להתרכז. תלמידים שנטרדים בסביבתם הציעו להם, אומנם, למשל, לדמיין לעצמם שהרעש בביתה נהפך לרשרוש גלים, "כמו קול הגלים על שפת הים, או איוושת הרוח בעלים". תלמידים שהתקשו לארגן את החומר ולסיקר נגו ללמוד בצורה מכנית, ללא הבנה תוך שינון בלבד, התבקשו על-ידי מטפליהם לנצל כישורים ויזואליים. בלימודי הגיאוגרפיה, למשל, הם נשלחו, במהלך מה שמוגדר על-ידי החוקרים "ויזואליזציה השמיטית", לטיסה בנמוך מעל האזורים שלמדו על אודותם. כדי שייטיבו לקבל את החומר בדרך זו, הורו להם לבקש מהטייס שינמיך למטעם פעמים נוספות מעל אותם אזורים.

לתלמידים שיכולתם להעריך נכונה את הזמן בעת הבחינה נמצאה לקויה, הקנו טכניקות היפנוטיות לעיוות הזמן, שהקלו מהלחץ הפסיכולוגי שבו היו נתונים. התרגילים היו בנוסח "ראה בזוית העין שני שעונים. האחד מראה את הזמן האמיתי... השעון השני, השונה ממנו בצורתו, מראה את הזמן הסובייקטיבי המקביל... ברגע זה מראים שני השעונים אותה השעה, אולם לאט לאט מתחיל השעון השני, הסובייקטיווי, לנוע לאט יותר... ונותן הרגשה של מרוב כשיטה בינה... השעון השני מקנה לך את כל הזמן הנדרש כדי ללמוד בניחותא וללא לחץ... למרות שאתה ער לתנועתו המהירה של השעון האובייקטיווי".

הטיפול ההיפנוטי הזה הראוי עוד לתלמידים המאושרים [illegible]

שיר ערש לעכביש

רשימה מרתקת באותו כתב עת ("שיחות") נוגעת על שירי הערש כראי למצוקות הנפש של האם, ולא לאהבתה היתרה לתינוק, כפי שמקובל לחשוב. ד"ר רמי בר-גיורא מצטט, בין השאר, מאמר משל ויניקוט, המסביר כיצד מתפתחת באם שנאה סמויה לפרי בטנה: "... הוא אנוכי, אינו יודע רחם, נוהג בה כשפחה חרופה, משרתת ללא שכר... עליה לאהוב אותו, כולל הפרשותיו, בכל מחיר ולמן הרגע הראשון... אסור לה להיות חרדה כשתתיקו בידיה. התינוק אינו תופס כלל מה היא עושה ומקריבה עבורו, ובמיוחד אין הוא מביא לה בחשבון... על האם להיות מסוגלת לשאת את שנאתה לתינוק מבלי שתוכל לעשות עמה דבר".

על רקע זה, טוען בר-גיורא, התמוה שירי ערש רבים שהרכות הנעימות מהם ומלאת ושתכליתם העיקרית לאפשר לאם פורקן מרגשותיה השליליים. וכך אומר שיר ערש מערבי ידוע: "ערגי ברגי על העץ נרגני, תישבר לה הרוח. העריסה תתנדנד, יישבר הענף, העריסה תיפול מטה, ייפול התינוק והכל". שיר הערש האידי של ברוך שפיר מלא מרירות: "תחת גג שם עריסה, מתנודד שם עכביש, את כל חיותי מצץ לי, את הדלות הוריש".

להוקה אסף שירי ערש ספרדיים עממיים. באחד מהם נאמר: "שם הרחוק בקצה הרחוב תג לי עיט על הקן, אומרים כי בא לקחת את הגוזל המסכן". בשיר הערש של עמנואל הרוסי "שכב בני, שכב במנוחה", כלולה השורה הבאה הלא-מרגיעה "בר שרת הגורן בתל-יוסף וגם מבית אלפא עולה העשן". משום מה גנוז הורשות בכלי התקשורת.

אולם המסר הישיר והתכליתי ביותר מצוי דווקא בשיר ערש צרפתי, הנשמע בתרגום המחבר כך: "נומי חמודה לי, נומי קטנטנה לי, נומי נומי נומי בגיל עשרים תקומי, עבור עשרים שנה נרוחי התנונת" מה שנקרא, חסל צער גידול ילדים.

מעקב / אריה לביא

הסחר עם קאמרון:
אופטימיות טרם זמנה

לפני שלשה חודשים נוצר הרושם כי נפתח עידן חדש בכלכלה הישראלית. היה זה לאחר מסעו של ראש הממשלה דאז, שמעון פרס, לקאמרון עם החידוש הרשמי של היחסים בין ישראל לארץ זו. פרס הגיע לקאמרון מלווה במשלחת כלכלית גדולה, שכללה בין השאר את סגן שר החקלאות אברהם כץ-עוז, נשיא איגוד לשכות המסחר, דני גילרמן, מנכ"ל התאחדות התעשיינים, ארנון טיבון, ומנכ"ל סולל בונה, אהוד שילה.

מקורבי ראש הממשלה הסבירו את גודל המשלחת הכלכלית ברצונו של ראש הממשלה "להראות לקאמרונים שישראל רוצה לסייע ואף לעשות עסקים בארץ זו. העובדה שהבאנו את האנשים הנבונים בכל אחד מהתחומים הפכה אותנו לאנשים מעשיים", הסבירו אז.

חברי המשלחת חזרו לארץ יותר מאופטימיים ביחס לסיכויים לפתח את יחסי הסחר עם ארץ זו. חברי המשלחת דיווחו על עסקות מתגבשות, חילופי משלחות ועידן חדש ביחסי הסחר עם אפריקה, בזכות קשריה ההדוקים של קאמרון עם ארגון מדינות אפריקה.

כמעט שלושה חודשים לאחר שהמשלחת חזרה, ניתן לקבוע כי האופטימיות של חבריה היתה מופרזת. אחד הנושאים שסוכמו היה ביקור משלחת מקאמרון בארץ. עד היום לא הגיעה לכאן כל משלחת מארץ זו — אף לא לתערוכת אגריטק, שנערכה זמן קצר לאחר הביקור הישראלי בקאמרון.

סגן שר החקלאות אומר כעת, כי מראש לא היה בטוח שהקאמרונים אומנם יגיעו לאגריטק. "הם מודעים לכך שהחקלאות שלהם מפגרת מאוד ואינה יכולה להסתייע בכלים ובציוד המשוכללים שהיו מוצגים בתערוכה שמשכה אליה נציגים מעשרות מדינות". כץ עוז מודה, שההישגים בתחום החקלאי מצומצמים ביותר בשלב זה.

כיום מתנהלים דיונים על כך שהקאמרונים יקנו כאן תוצרים מסוימים. במקביל, נערכים מגעים בדבר האפשרות שלית תרבות בקאמרון קקאו וקפה, אך בשלב זה מדובר בשיחות גישוש. רוב הדיונים נערכים באמצעות חברת כור סחר, המנסה לשווק בארץ זו ציוד תעשייתי.

גם דני גילרמן, שהביע בעבר אופטימיות בדבר סיכויי הסחר עם ארץ זו מאוכזב במקצת. אומנם סוכם על משלוחים ומשלחות של ציוד, אך עד כמה שידוע עדיין אין לכך תוצאות מעשיות. איגוד לשכות המסחר הכין לחבריו תזכיר מפורט על סיכויי הסחר עם ארץ זו, אך העניין שמגלים חברי האיגוד מועט בשלב זה. גילרמן ממשיך להביע אופטימיות ואומר כי תקופה של שלושה חודשים היא עדיין קצרה לעשות סיכומים. "עשינו צעד ראשון" הוא אומר, "צריך לתת לזמן לעשות את שלו. קשה לי להאמין שלא יהיו תוצאות למסע" הוא אומר.

לעומת "ההצלחה המוגבלת" בתחום המסחרי החקלאי, הרי בתחום הבטחוני השיג ביקור פרס תוצאות חיוביות. העתונות הזרה דיווחה על מכירות של מטוסים וציוד צבאי אחר, אך כדי למכור את אלה, ספק אם היה צורך במשלחת הכלכלית שליוותה את ראש הממשלה לארץ זו. עסקות אלה, אם אומנם היו, סוכמו כנראה עוד לפני שראש הממשלה הגיע לקאמרון ולא נערכו בעזרתה של המשלחת הכלכלית.

מחר ב"המשמר"
ובמוספו השבועי חותם

- נשק לאיראן; מסתבכים והולכים, הולכים ומסתבכים — זאב בלצר, דליה רפאל (וושינגטון), עוזי מהנימי (לונדון)
- משאל: חברי ועדת חוץ ובטחון על הסיוע ל-קונטראס — מוטי בסוק
- פה ושם בשמואל הנביא — עמירם כהן
- שופט עליון בדימוס, חיים כהן, על משפט דמיאניוק — זהבה מוזס
- ציונות זה מסוע בסדום — שלי יחימוביץ' עודד ליפשיץ

מזה של גאונים — ארבעה בעלים, כולם עילויים לאשה אחת — א.ב. יפה

- הירידה — מארק גפן
- קונסול חדש באילת — בצלאל רובין
- המסע למחוזות רחוקים — על ביקור הנשיא במזרח-הרחוק — יונן שנקר
- החילוני האחרון — מחזה חדש של שמואל הספרי (קטעים)
- רותם אישי — דוד גרין

דפים לספרות
מרים עקיבא: סתיו פולני;
אילן שיינפלד: שירה, יוגה ועיקרון הממשות (על שירתו של עמוס לייזון);
איזה פרליס: אפריקנר מביט אחורה בצער;
סמדר פלד: משיח לא בא (קריאה חוזרת של "המלאך" לרות בלומרט).

כתבות, מאמרים ושירים:
סבר פלוצקר, אבשלום קווה, יוסף שמי, נתן רענן, ישראל זמיר, יהודה להב, רעיה רסיג, עדנה רוז, זוהר פלמה, מיכאל הרסגור, זאב צחור, ראובן רחוביצקי, שלמה גלזר, קובי ויטר, יעקב רבי

המדור הסטירי: תראקירי
מאת יעקב לזר

דירה ברעננה

מוזמנות הצעות לרכישת דירה בת 4 חדרים בקומה ראשונה, ברח' המעפילים 3 (החייל 25), רעננה, חלקה 417/4 בגוש 6579.
ניתן לראות הדירה בימים א', ב', ג' (30/11 — 2/12) בשעות 4 עד 7 אחה"צ.

הצעות בכתב למסור במשרד עמיהוד דורון, עו"ד, רח' אחוזת בית 1, ת"א, לא יאוחר מ-4.12.86 שעה 12.00.

אין החתו"מ מתחייב לקבל ההצעה הגבוהה ביותר או כל הצעה שהיא ושומר הוא על זכותו לנהל מו"מ עם מציעים שונים. המכירה כפופה לאישור בית המשפט.

ע. דורון, עו"ד

זקוק דחוף למודעה?
מודפון
לשרותך 24 שעות ביממה
03-38 38 38
לבעלי כרטיסי אשראי בלבד

מכתב من الاهل

כלכלה ועסקים

הדירקטוריון ידון היום בקבלת גופים מוסדיים כחברי בורסה

דירקטוריון הבורסה ידון היום בהצעה שיעלה חיים שטסל לקבל גופים מוסדיים הפעילים בשוק ההון כחברי בורסה חדשים.

המדובר בקרנות נאמנות של הבנקים הגדולים, שהן בעלות היקף פעילות גדול, שיקבלו מעמד של "חבר משקיע מוסדי". כעבור זמן יצטרפו גופים נוספים, כמו קרנות פנסיה, קופות גמל ותוכניות חיסכון.

יוזמתו של יו"ר דירקטוריון הבורסה נועדה לצמצם את ניגודי האינטרסים שעלולים להיווצר בין קרנות הנאמנות, המבצעות כיום את פקודות הקנייה והמכירה בבורסה באמצעות הבנקים, לבין ציבור לקוחות הבנקים, המוסר גם הוא את פקודות הקנייה והמכירה בניירות ערך באמצעות הבנקים. חיים שטסל סבור כי ביוזמתו זו יש משום יישום של חלק ממסקנות "ועדת בייסקי", שנועדו לצמצם את ניגודי האינטרסים בשוק ניירות ערך.

הבורסה תדון בטיב הביטחונות

הבורסה תקיים היום דיון עקרוני על טיב הביטחונות הנדרשים מחברות המבקשות לגייס הון באמצעות איגרות חוב להמרה. הדיון יתקיים במקביל לדיון בבקשת חברת כלל סחר לגייס הון באמצעות אופציות ואיגרות חוב להמרה.

עד כה דרשה הבורסה מהחברות המנפיקות לספק ערבויות ספציפיות כנגד איגרות החוב, הגם שבאיגרות אלה יש אופציית המרה למניות. חברי הדירקטוריון יתבקשו לחוות דעתם אם יש להגמיש את תנאי הביטחונות במקרים של הנפקת אג"ח להמרה.

באותה ישיבה יתבקש הדירקטוריון לאשר את בקשת המיזוג של אמישר עם שמשון לוין, שהוגשה לפני שמונה חודשים. עם אישור המיזוג, ירכשו בעלי השליטה באמישר מהציבור את מניות אמישר, בשווי של 40 אלף דולר.

השבוע בבורסה / יהודה שרוני

בעלת העניין במגן "שכחה" לדווח

חברת מגן הודיעה השבוע לבורסה כי קיבלה מכתב מהבנק הבינלאומי שלפיו משקיעת החוץ, הגב' ויולט גולדברג סימון, הפכה לבעלת עניין בחברה, מכוח החזקתה ב־11.8 אחוז ממניות החברה, במניות בנות 5 שקל. סעיף 37 ב' לחוק ניירות ערך מחייב אדם המחזיק ב־10 אחוזים ממניות תאגיד לדווח מיד לחברה על כך.

הגב' סימון לא דיווחה למגן על הפיכתה לבעלת עניין, הגם שהיתה חייבת לעשות זאת לאחר שהגיעה להחזקה של יותר מ־10 אחוזים.

הציבור מכר 95% ממניות חברת החשמל

הציבור הרחב מכר לממשלת ישראל, במסגרת הצעת הרכש, 95 אחוז ממניות חברת החשמל שהוחזקו על־ידיו, כך עולה מפרטים שהועברו לחברי דירקטוריון הבורסה.

היקף ההחזקות של הציבור במניות החברה היה ערב הצעת הרכש 7.15 מיליוני דולר, והיקף ההחזקות הנוכחי של הציבור נאמד ב־340 אלף דולר. בהתחשב על נתונים אלה, יתבקש דירקטוריון הבורסה לאשר את מחיקת המניות מהמסחר.

אלסינט מחולצת עוד "נפגעי אג"ח"

אלסינט מסרה השבוע כי רכשה בעיסקה מחוץ לבורסה 86.7 אלף ע"נ יחידות השתתפות באלסינט מו"פ, בתמורה של 2.61 מיליוני דולר.

יש לציין כי החברה הודיעה לא מכבר על ביטול כוונתה לצאת רכש של כל יחידות המו"פ שבמחזור, ועקב כך ייאלץ הציבור הרחב למכור את החזקותיו במהלך המסחר בבורסה בניירות שקיים.

המסחר באיגרות חוב הופסק באוגוסט 85', והחברה מנהלת מגעים עם הבורסה על אפשרות חידושו בקרוב.

עד כה רכשה אלסינט בעסקות שמחוץ לבורסה 30 אחוז מהיחידות שבמחזור, תמורת 8 מיליוני דולר.

"מיטב" מוציאה מדריכים לשוק ההון

חברת הייעוץ "מיטב" יוצאת בימים אלה עם סידרה של מדריכים בנושאי שוק ההון הישראלי. המדריך הראשון שהוצא השבוע מתייחס למניות התעשייה הנסחרות בבורסה והוא כולל את תחומי עיסוקה של החברה, מבנה הבעלות, נתונים עסקיים נבחרים (מחזור מכירות, רווח מתואם ויחסים פיננסיים), וכן הצגה גרפית של התנהגות המניה.

הלהיט:

לחם באגט

מאת אברם צדר

מחזור המכירות היומי, הממוצע, של היפר קראוס החדש בנס־ציונה מגיע לכ־170 אלף שקל. כרבע מסכום זה הוא מכירות של מוצרים שאינם מוצרי מזון. כך עולה מנתוני רשת קראוס הריבוע הכחול.

היפר קראוס של נס־ציונה, שנפתח לקהל הרחב לפני כחודשיים, נתגך רשמית רק השבוע בנוכחות מזכ"ל ההסתדרות ישראל קיסר.

על־פי הנתונים, מבקרים בהיפר קראוס החדש מדי יום כאלפיים לקוחות. המוצר היחיד המבוקש ביותר על־ידי לקוחות אלה הוא לחם "באגט" צרפתי. מדי יום נמכרים בהיפר החדש לתושבי נס־ציונה כ־1,500 כיכרות לחם מסוג זה.

"מעדנות" מקווה להגיע לאיזון בשנה הבאה

מאת יונתן שרמן

מפעל המזון "מעדנות" מקווה להגיע לאיזון השנה, לאחר כשנתיים של הפסדים, זאת הודות להנהגת תוכנית הבראה מקפת במפעל השנה.

מאז תחילת הפעלתו הצטברו ב"מעדנות" הפסדים תפעוליים של 1.5 מיליון דולר. בעקבות הפסדים אלו הוחלף מנכ"ל החברה בתחילת השנה והמנכ"ל החדש, אמנון דייק, הזל בהרבה את החברה על־ידי צמצום עלויות ושיפור קווי הייצור.

תוכנית הבראה זו החלה לשאת פרי במיוחד שופר מצבו של המפעל בשל הגידול במכירות, לכדי למעלה מ־3.5 מיליוני דולר, לאחר שהושם דגש על נושא השיווק.

הגידול במכירות הביא להנהגת משמרת שנייה במפעל כבר השנה — דבר אשר יגדיל את ניצולת הציוד. בעקבות פעולות אלה תסיים "מעדנות" את שנת 86' ברווח תפעולי לפני פחת וריבית, וצפוי כי בשנה הבאה תסיים ברווח.

"מעדנות" פעלה גם לשיפור מוצריה ובין השאר השתמשה בשירותיו של יועץ מזון מחברת המזון האמריקאית "שרה לי", אשר בדק את קווי הייצור של החברה והעלה הצעות לשיפור איכות המוצרים וניצולת טובה יותר של חומרי הגלם.

ימי עיון לאיגוד המפרסמים

מאת אברם צדר

איגוד המפרסמים יערוך בראשית השבוע הבא שני ימי עיון אינטנסיביים. את ההרצאה המרכזית ביום העיון הראשון, שייערך ב־1.12 במלון הילטון בתל־אביב, יישא פרופ' חיים בן שחר בנושא תחזיות כלכליות לשנת 1987. למחרת היום ידבר בפני באי הכינוס שר התקשורת, פרופ' אמנון רובינשטיין, והמנחה הפרסום מלהמן והברס לידרמן.

במהלך ימי העיון יפורסמו גם תוצאותיהם של סקרים חדשים על המגמות הקיימות כיום בקריאת מגזינים ועיתונים מקומיים ועל שיעורי הצפייה בטלוויזיה.

העורך: נחמיה שטרסלר

"כלל תעשיות": מפעל שלא ירוויח לא יוכל להעניק תוספות שכר לעובדיו

מאת יונתן שרמן

"כלל תעשיות" נערכת למדיניות שכר מבוקרת בשנת 87', אשר תתבטא בראש ובראשונה בקביעה כי מפעל שאינו מרוויח גם לא יוכל להעניק תוספת שכר לעובדיו.

ככלל, מדיניותה של "כלל תעשיות" תהיה שיש לצמצם את תשלום תוספות השכר בהסכמים בשנה הקרובה במידת האפשר, אלא אם יחול שינוי משמעותי בתפוקת המפעלים.

עמוס מרחיים, מנכ"ל "כלל תעשיות", מסר ל"הארץ" כי בקרוב יוצאו הנחיות כלליות למפעלי הקונצרן בנוגע למדיניות השכר בשנה הבאה. להערכתו, עובדיהם של המפעלים המצויים בעיצומן של תוכניות הבראה או בקשיים תפעוליים, לא יקבלו כל תוספת שכר, פרט לתוספות המחויבות על־פי חוק כמו תוספת יוקר.

יצוין כי בשנת 86' קוצץ השכר בשורה של מפעלים של "כלל תעשיות" במסגרת תוכניות הבראה. עובדים ויתרו על מקצת משכרם במפעלי האלקטרוניקה "סאיטקס", אי.סי.איי., אלקטרה" ותע"ש, וכן צומצמו עלויות השכר ב"סנפרוסט" וב"נשר".

הבנקים הסכימו להפחית הריבית על חובות אלסינט מ־8% ל־6%

מאת אריה לביא

הבנקים הסכימו להפחית את הריבית שאמורה חברת אלסינט לשלם על חובותיה לטווח ארוך, במסגרת תוכנית ההבראה. הסכמת הבנקים גם נועדה לאפשר לאלסינט להציג מצב משופר יותר, בעיקר כלפי לקוחות החברה בחו"ל.

לפי ההסכם עם הבנקים, תשלם אלסינט ריבית שנתית דולרית של 6% במקום 8%, כפי שנקבע תחילה.

אלסינט חייבת לבנק לאומי, לבנק דיסקונט, לבנק הפועלים, לבנק המזרחי ולבנק הבינלאומי כ־50 מיליון דולר, זאת לאחר שהבנקים הסכימו למחול לחברה על חוב של 80 מיליון דולר תמורת אופציות למניותיה בעתיד.

על־פי היקפו של החוב, שהוא לתקופה של ארבע שנים, יחזרו למעשה הבנקים לאלסינט על יותר מארבעה מיליוני דולר.

החברה פירסמה אתמול את הדוחות הרבעוניים שהצביעו על שיפור ברווחיות.

יבואני ציוד ספורט רוצים בתמיכת צה"ל להפחתת המכס

מאת אברם צדר

איגוד לשכות המסחר מגמה לגייס את תמיכת הצבא כדי להביא לביטול או להפחתה של המכס והמסים החלים על יבוא ציוד ספורט אישי. המכס והמסים על מוצרים אלה הם כיום כ־95 אחוזים מערך המוצר.

לשכות המסחר, המייצגות בענין זה את יבואני ציוד הספורט, פנו לא מכבר לשלטונות המכס ולמשרד התעשייה והמסחר בדרישה לבטל את המסים. לדרישה הצטרפו גם אגודות הספורט השונות, ובאחרונה מנסות לשכות המסחר לגייס גם את תמיכת ראש אכ"א במטכ"ל.

ראשי לשכות המסחר טוענים כי ביטול המכס והמסים על יבוא ציוד ספורט יסייע לשיפור רמת הכושר הגופני של כלל האוכלוסייה, לרבות אנשי המילואים, ולכן זה יהיה כדאי לצה"ל המשקיע באחרונה הרבה בהרחבת הפעולות לשיפור הכושר.

דיוקן תעשייתי / יונתן שרמן

גלי — החלפת יבוא

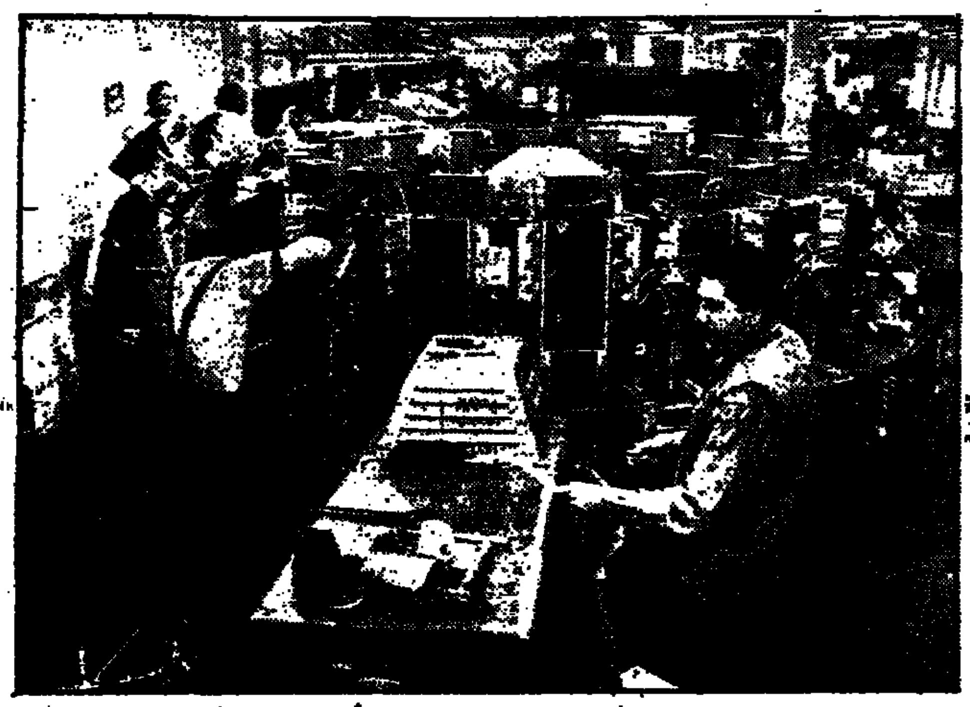

גבי אהרון ליד מכונת הזריקה ב"גלי"

ב"גלי" מקווים כי מרכז ההשקעות יאשר בקרוב את התוכנית שהגישה החברה לפני כחצי שנה להקמת מפעל נעליים בנתיבות.

ללא ההכרה במפעל בנתיבות כמפעל מאושר אין הצדקה כלכלית לבנייתו, ולכן אם לא יינתן בקרוב האישור, לא תהיה ברירה אלא להקים את המפעל דווקא בראשון לציון, סמוך לשאר מפעלי החברה, כדי שלא לעכב את תוכניות הפיתוח של "גלי".

המפעל החדש המתוכנן בנתיבות אמור לקום בהשקעה של כמיליון דולר ולייצר בעלי ספורט. בשלב ראשון הוא אמור להעסיק כ־70 עובדים ובתוך כמה שנים הוא מתוכנן להגדיל את היקפו לכ־150 עובדים. מפעל זה נועד להעניק ל"גלי" כושר ייצור שיאפשר לה להעמיק את חדירתה לשוק נעלי הספורט בארץ, שהפלח שלה בו מגיע לכ־30 אחוזים. כן נועד המפעל לאפשר לחברה לייצר כמויות גדולות של נעליים ליצוא לאירופה.

זהו הכיוון החדש של החברה — לגוון ולהגדיל את המכירות לאירופה בשיעורים הגבוהים שבהם צמחה החברה בארץ.

המכירות של חברת "גלי" צמחו בשנים האחרונות בקצב מהיר ביותר, בעבור חברה המייצרת בשוק מסורתי דוגמת ענף ההנעלה והר־לבוש: מאז שנת 84' גדלו מכירות החברה בשיעור גבוה מ־50 אחוזים.

ב"גלי" סבורים, כי הסיבה העיקרית להצלחת המפעל היא יכולתה להתמודד בהצלחה עם התחרות המיובאת.

ב"גלי" מושם דגש נכבד על פיתוח מוצרים אופנתיים, תוך שמירה על רמת מחירים סבירה — שני קריטריונים אלה פותחים בפני החברה שוק גדול מאוד של בעלי הכנסות בינוניות ומעלה, אשר אלמלא מוצרי החברה היו רוכשים תוצרת מיובאת.

הצלחת "גלי" היא למעשה הצלחתה של מחלקת העיצוב שלה — ללא דגמים מושכים את העין, מכירות החברה לא היו גדלות וביחוד נכון הדבר לגבי מכירות של מוצרי הלבוש, שהחל בייצורם רק בשנת 82'. כיום מוכרת "גלי" 600 אלף פריטי לבוש בשנה בשווי של כ־10 מיליוני דולר.

"גלי" יכולה לטול את עצמה במירוץ לאופנה המשתנה משום שהמפעל אינו כבול למוצרים מסוימים או בדים מסוימים — מדיניות "גלי" היא לרכוש את מוצרי הגלם מספקים ולא לייצרם בעצמה, וכך יכולה החברה להסתגל לאופנה המשתנה על־ידי החלפת רכישותיה והיא אינה תלויה בייצור מוצרים קבועים מראש.

הצלחת המכירות בארץ הביאה את "גלי" להחלטה שיש למפעל להגדלת המכירות בחו"ל. בעבר רווח ב"גלי" להעסקת הפעילות בארה"ב, שבה יש לחברה שתי חנויות מכירה, אבל באחרונה הוליטו ב"גלי" כי השוק האירופי הוא השוק העדיף מבחינת אפשרויות השיווק, הן משום הקירבה הפיסית והן משום הטעם הדומה של הישראלים והאירופאים. נוסף לכך, באירופה יש כיום ביקוש רב לנעליים ולבגדי טניס מקצועיים, בעקבות הצלחותיו של בוריס בקר, ו"גלי" סבורה כי תוכל לנצל מגמה זו להגדלת מכירותיה.

לכן הוחלט לפתוח מרכז שיווק בהאנובר שבגרמניה, בשותפות עם חברה גרמנית, וכבר עתה מצויות בידי "גלי" הזמנות ראשונות למוצרי ספורט בענף הטניס בסכום של 400 אלף מארק, שהתקבלו בשבוע הראשון של פעילות המרכז.

● מכירות — מכירות החברה יגיעו השנה ל־33 מיליון דולר בהשוואה למכירות של 26 מיליון דולר אשתקד. ההערכה היא שבשנת 87' יתבצעו המכירות בסכום העולה על 40 מיליון דולר.

● רווח — כחברה פרטית, "גלי" אינה מוסרת פרטים על רווחיותה, אבל ידוע כי היא חברה רווחית למרות שחיקת המחירים בתחום זה בשנה האחרונה.

● יצוא — היצוא השנה יהיה 1.5 מיליון דולר, מרביתו לארה"ב, ואילו בשנה הבאה צפויה המגמה להתהפך ומרבית היצוא תהיה לאירופה, וההערכה היא שסכום היצוא יגדל משמעותית.

● הנהלה — גבי אהרון משמש מנכ"ל המפעל ויו"ר מועצת המנהלים מאז הקמתו בשנת 1970, יחד עם שני אחיו דני ז"ל ומיכאל.

● בעלות — הבעלות על המפעל מצויה כולה בידי משפחת אהרון. גבי, מיכאל ומשפחתו של דני מחזיקים כל אחד ב־32 אחוזים ממניות המפעל, ואחד רביעי, מוטי, מחזיק ב־4 אחוזים מהמניות.

● חברות בנות — החברה־האם היא "גלי תעשיות", המחזיקה במפעל הנעליים של הקבוצה, והחברות־הבנות שלה הן "גלי ספורט" המייצרת מוצרי לבוש, "גלי שיווק" המרכזת את פעילות השיווק ובכלל זה שש חנויות וארבעה מרכזי מכירות, "גלי ארה"ב" שבבעלותה שתי חנויות בארה"ב וכעת הוקמה גם שותפות שיווק בגרמניה.

● עובדים — ב"גלי" מועסקים כ־730 עובדים, מהם 400 במפעל הנעליים, 100 במפעל מוצרי הלבוש והיתר בתפקידי שיווק ומינהלה.

● הנפקות — "גלי" התכוונה לגייס כספים בבורסה בתל־אביב בשנת 83' — אבל חזרה בה עקב התמוטטות מחירי המניות באותה עת.

● מוצרים — כשני שלישים ממכירות החברה הם מוצרי הנעלה ושליש מוצרי אופנה. מוצרים מוצרי האופנה הם מוצרי ספורט, דוגמת בגדי טניס, והמוצר השני היא מוצרי לבוש אופנתיים.

עצה / אריה לביא

ניצול הטבות המס

שנת המס למפקידים בקופות גמל וקרנות השתלמות הזו מהשנה בשלושה חודשים והיא תסתיים בעוד קצת יותר מחודש, ב־31 בדצמבר. על־פי תקנות מס ההכנסה, בעבור הפקדות בקופות גמל אפשר לקבל הטבות מס, אשר בניצול נבון יכולות להפוך את החיסכון להשקעה רווחית ביותר ביחס לאפשרויות ההשקעה האלטרנטיביות האחרות. הטבות המס עשויות להגדיל את התשואה הריאלית השנתית בקופות גמל משיעור ממוצע של כ־4–5 אחוזים עד ל־16.5 אחוז, בהתאם לתקופת החיסכון ולשיעור המס השולי.

הטבות ניתנות כזכוי של זיכוי ממס או זיכוי מס, ושני אלה נגזרים מההכנסה החייבת במס. עד לתקרה שמתעדכנת מדי פעם. התקרה השנתית לשנת המס הנוכחית, שאורכה רק תשעה חודשים, היא 17,100 שקל.

עצמאי החוסך בקופת גמל יכול להגדיל עד סוף החודש את סכומי ההשקעה. יש אפשרות להשקיע עד 12 אחוז מההכנסה החייבת במס, עד לסכום של 2052 שקל, בעבור אפריל־דצמבר 1986, ולהנות מהחזר מס בסכום של עד 952 שקל על־פי שיעור המס השולי.

המוקש הוא אורך תקופת החיסכון, 15 שנה, שרק לאחריהן אפשר למשוך את כספי החיסכון. במהלך תקופת החיסכון אפשר להפקיד סכום של עד 25 אלף שקל בקופת הגמל, בתנאי שלא בוצעו משיכות מהחשבון, אך כאן התשואה רגילה: 4–5 אחוזים.

מדריך למניות התעשיה

חדש! הראשון בסדרת מדריכי "מיטב" לשוק ההון

חובה לכל יועץ השקעות, משקיע, חברה תעשייתית ובעלי תפקידים כלכליים.

במדריך דפי מידע על כל אחת מהחברות התעשייה הנסחרות בבורסה, ערוך בצורה עניינית נוחה לקריאה והבנה.

מחיר מבצע - 20 ש"ח בלבד!

להזמנות נא לפנות בצרוף המחאה לפקודת מיטב ת.ד. 2448 ר"ג 52123 עיים 20 ש"ח

להזמנות דחופות, טל. 290251, 03-292163

מרגוע לעובד "מפעלי נופש והבראה" של ההסתדרות הכללית של העובדים בארץ־ישראל

מציע בזה להשכרה:

– בית הבראה מרגוע לעובד בטבעון גוש 10478 חלקות 64, 65, 125 וגוש 10590.

– חלקות 22 ו־23 לתקופה של 5 שנים ואופציה לעוד 5 שנים נוספות.

– השכרת הנכס מותנית בהפעלת אחד מהייעודים הבאים:

1. מעונות הורים.
2. בית אבות משולב עם מרכז רפואי.

– השטח הכללי של הקרקע הוא 20,260 מ"ר.

– השטח הבנוי הוא 3170 מ"ר בקירוב הכולל כ־85 חדרים, שרותים, משרדים, חדר אוכל, מטבח, חדר תרבות וכו'.

– בית ההבראה מושכר עם ציוד המטבח והאוכל הנמצא בו.

– את הנכס אפשר לראות בתאריכים 2־3.12.86 בטבעון בין השעות 8.30–13.00.

– על המעוניינים להגיש את הצעותיהם בכתב בצירוף שיק בנקאי לפקודת חברת מרגוע לעובד בסכום 10% מהסכום המוצע.

– את ההצעות יש להגיש עד 15.12.86 ועד בכלל לפי הכתובת:

רח' ארלוזורוב 101 תל־אביב חדר 408 (בית מרכז קופת־חולים).

– אין שום התחייבות מצד המשכיר לקבל הצעה כל שהיא אשר תוגש לפי הנדרש אי.

אשדומוט

לוחות בידוד מקרטון כפרה מומלץ במיוחד ליציקת רצפות תלויות. כהפרדה בין הקרקע והרצפה. אל, קל, חזק ונוח בשימוש.

המשווק: פינסקר 47 ת"א, טל. 03-281935, המפנה: טל. 03-805434

בשמם: תעשיות מסחר בע"מ טל. 059/44010

BUSINESS

ערבויות לאשראים ליצוא

(Back to Back)

- קווי אשראי מיוחדים ליבוא
- מכתבי אשראי ליבוא
- מימון שחרור סחורות
- מימון מכירה באשראי
- נכיון ציקים מסחריים

אורמיל בע"מ

נציגי חברה אירופאית לשרותים פיננסיים בינלאומיים בישראל.

03-239989, 223627

הודעה

מאזה חברה לניהול בע"מ

מנהלת קרנות הנאמנות - בנק המזרחי המאוחד בע"מ

על הצעה מיוחדת של יחידות במחיר מופחת

בהתאם לתשקיפי הקרנות המפורטות להלן, מציע מנהל הקרנות האמורות את היחידות בקרנות אלה, במחירן היסודי ללא תוספת שעור תוספה כלשהו וזאת החל מ־1 בדצמבר 1986 ועד 31 בדצמבר 1986.

הקרנות האמורות הן:

"סלע" קרן נאמנות צבירה.
"שחם" קרן נאמנות.
"חלמיש" קרן נאמנות לתשלומים חודשיים.
"ברקת" קרן נאמנות.
"ספיר" קרן מניות.
"עידית" קרן נאמנות צבירה.
"לשם" קרן נאמנות צבירה.
"ספיר" קרן נאמנות לתשלומים חודשיים.
"כספית" קרן נאמנות צבירה.
"מקשה" קרן נאמנות צבירה.
"צוק" קרן נאמנות.

הצעה מיוחדת זו נעשית על פי תנאי תשקיפי הקרנות הנ"ל. עותקים מהתשקיפים אלה ניתן להשיג בכל סניפי בנק המזרחי המאוחד בע"מ ואצל כל חברי הבורסה לניירות ערך בתל אביב.

מנהל הקרנות: עמדה חברה לניהול בע"מ (חברת בת של חברת השקעות של בנק המזרחי המאוחד בע"מ)

הנאמנים: בנק המזרחי המאוחד בע"מ (נאמן לכל הקרנות הנ"ל למעט ספיר קרן נאמנות לתשלומים חודשיים, כספית קרן נאמנות צבירה וצוק קרן נאמנות)

בנק הפועלים בע"מ (נאמן לכל הקרנות הנ"ל למעט ספיר קרן נאמנות לתשלומים חודשיים).

בנק אמריקאי ישראלי בע"מ (נאמן לספיר קרן נאמנות לתשלומים חודשיים בלבד)

גרפיקה קופירייטינג אנקי ירמן

★ קונספט ★ סיסמא
★ מודעות ★ תשדירים
★ תסריטים ★ עבודות דפוס

המחלקה הקריאטיבית

תל אביב, החשמונאים 57. טל. 246286/7

INSEAD

המכון האירופאי למינהל עסקים פונטנבלו — צרפת
אגודת שוחרי אינסאד בישראל

מציעה

מספר מילגות לישראלים

לשנת הלימודים 1987/88

(לקבלת תואר MBA – מוסמך במינהל עסקים)

הדרישות:
1. תואר ראשון אקדמי לפחות.
2. ידיעת השפות: אנגלית וצרפתית (רצוי גרמנית).
3. מעבר מבחני GMAT (מבחני פרינסטון) ו־TOEFL (מבחני אנגלית). על המעוניינים להרשם מיד למבחנים אלה בשגרירות האמריקאית.
4. ידיעת יסוד בכלכלה ובסטטיסטיקה.
5. נסיון מעשי (רצוי).
6. גיל בין 22 ל־32.

(חסרון מה בדרישות 2 ו־4 הנ"ל אפשר יהיה להשלים בין מועד בחירת המועמד ועד מועד יציאתו, וכן בקורסי הכנה מטעם המכון).

תנאים לקבלת המילגה:
עבודה בישראל מיד עם סיום הלימודים במשך 5 שנים לפחות.

הגשת המועמדות:
המועמדים יפנו בכתב עד 31 בדצמבר 86 בצירוף קיצור תולדות חיים באנגלית, פרטים אודות מילוי הדרישות הנ"ל ושמות 3 אנשים בישראל שמהם אפשר יהיה לקבל חוות דעת אישית. כן יש לצרף 65 ש"ח כדמי הרשמה (שלא יוחזרו) בצ'ק לפקודת "אגודת שוחרי אינסאד בישראל" - ת.ד. 29660, בית התעשיה תל־אביב מיקוד 61296 (לציין עבור "הועדה הישראלית לקבלה למכון האירופאי למינהל עסקים").

עט לתת!

תגיעה לאוהבי הכתיבה.
תגיעה של מתנה.
בלוגרף, העט השוודי המהודר
עם הדיוק הדוקומנטרי,
אינו מעייף ואינו מתעייף.
10,000 מטרים של
תענוג בכתיבה, חלקה
אחידה וזורמת.
בלוגרף, באחריות מלאה.
באריזה מהודרת - מתנה נהדרת.

שערי מטבע חוץ

26.11.86

המטבע	בנק לאומי מזומנים קניה	בנק לאומי מזומנים מכירה	בנק לאומי העברות והמחאות קניה	בנק לאומי העברות והמחאות מכירה	בנק הפועלים מזומנים קניה	בנק הפועלים מזומנים מכירה	בנק הפועלים העברות והמחאות קניה	בנק הפועלים העברות והמחאות מכירה	בנק דיסקונט מזומנים קניה	בנק דיסקונט מזומנים מכירה	בנק דיסקונט העברות והמחאות קניה	בנק דיסקונט העברות והמחאות מכירה	שער יציג	השינוי היומי
1 דולר	1.45	1.52	1.4808	1.4992	1.45	1.52	1.4798	1.4982	1.45	1.52	1.4827	1.5014	1.4908	-0.0122
1 לישט"ש	2.07	2.17	2.1175	2.1439	2.08	2.18	2.1167	2.1431	2.08	2.18	2.1218	2.1485	2.1269	0.0150
1 מארק גרמני	0.73	0.77	0.7452	0.7545	0.73	0.77	0.7454	0.7547	0.73	0.77	0.7469	0.7563	0.7499	0.0066
1 פרנק צרפתי	0.22	0.23	0.2276	0.2305	0.22	0.23	0.2274	0.2302	0.22	0.23	0.2276	0.2304	0.2291	0.0020
1 גולדן הולנדי	0.65	0.68	0.6596	0.6678	0.65	0.68	0.6586	0.6668	0.65	0.68	0.6609	0.6692	0.6638	0.0061
1 פרנק שוויצרי	0.88	0.92	0.8950	0.9061	0.88	0.92	0.8957	0.9067	0.88	0.92	0.8978	0.9091	0.9027	0.0117
1 כתר שוודי	0.21	0.22	0.2148	0.2175	0.21	0.22	0.2149	0.2176	0.21	0.22	0.2151	0.2178	0.2161	0.0011
1 כתר נורבגי	0.19	0.20	0.1965	0.1990	0.19	0.20	0.1963	0.1987	0.19	0.20	0.1967	0.1992	0.1978	0.0014
1 כתר דני	0.19	0.20	0.1973	0.1998	0.19	0.20	0.1972	0.1997	0.19	0.20	0.1977	0.2002	0.1986	0.0017
1 מרק פיני	0.30	0.31	0.3021	0.3059	0.29	0.31	0.3019	0.3057	0.29	0.31	0.3025	0.3063	0.3042	0.0021
1 דולר קנדי	1.05	1.10	1.0692	1.0825	1.05	1.10	1.0676	1.0809	1.05	1.10	1.0690	1.0824	1.0764	-0.0014
1 דולר אוסטרלי	0.92	1.01	0.9625	0.9745	0.93	1.00	0.9622	0.9742	0.93	1.00	0.9630	0.9751	0.9692	0.0123
1 ראנד דרא"פ	0.43	0.52	0.6604	0.6686	0.40	0.67	0.6600	0.6682	0.45	0.62	0.6598	0.6681	0.6652	0.0025
10 פרנק בלגיים	—	—	0.3583	0.3627	—	—	0.3585	0.3629	—	—	0.3591	0.3636	0.3607	0.0012
10 שילינג אוסטריים	1.04	1.09	1.0581	1.0712	1.04	1.09	1.0575	1.0707	1.04	1.09	1.0594	1.0728	1.0645	0.0081
1000 לירות איטלקיות	1.05	1.11	1.0754	1.0887	1.05	1.12	1.0757	1.0891	1.05	1.12	1.0779	1.0915	1.0823	0.0093
100 ינים יפאניים	0.89	0.94	0.9118	0.9232	0.89	0.94	0.9103	0.9217	0.89	0.94	0.9141	0.9256	0.9176	0.0051

טלפון רב-קווי
במחיר הטוב בישראל!!!

התקשר עוד היום ללינדה 03-499588. וההצעה הטובה ביותר בדרך אליך (ביחד עם עשרות המלצות חמות)

גולן תקשורת בע"מ

גלגל הבורסה / יהודה שרוני

התחדשו עליות השערים

מגמת עליות השערים בבורסה התחדשה אתמול וביקושים הורחבו לכל אפיקי ההשקעה במניות הרגילות, ובעיקר למניות ה"כבדות". שערים של 205 ניירות ערך עלו, לעומת ירידות שערים ב–84 מניות.

קרנות־הנאמנות המתמחות במניות המשיכו גם אתמול לצבור כספים, שחלקם הופנה להשקעה במניות. הפעילים העיקריים בשוק היו אתמול, כמו בשבועות האחרונים, חברת הברוקרים "בטוחה", חברת "ניירות ערך והשקעות" ועוד גופים מוסדיים. מנהלי התיקים למיניהם, הורידו פרופיל בפעילותם במניות ולוח הצמודות, אם כי כבר אתמול הורגשה באורות מהמניות פעילות חריגה. כך, למשל, עלתה מניית גולדפרוסט–5 בעשרה אחוזים.

בנק הפועלים הכריז אתמול על מבצע הנפקה בשש קרנות־הנאמנות שבניהולו הבניהול "להק", שבמסגרתו יימכרו קרנות הבנק החל מהאחד בדצמבר, בהנחה של 50 אחוז משיעור העמלה. גם חברת "עמרה", מנהלת הקרנות של בנק המזרחי, הודיעה על מבצע, במשך דצמבר, ובו יימכרו יחידות ההשתתפות בקרנות הבנק, ללא כל שיעור הוספה.

מחזור המסחר במניות חופשיות המשיך גם אתמול להיות גבוה, והסתכם ב–8.7 מיליוני דולר.

	מדד יומי	שינוי ב־%
כללי ללא בנקים	124.67	+0.50
כללי ללא בנקים	168.99	+0.99
מדד אג"ח כללי	114.06	+0.00
אג"ח צמוד מדד	115.99	+0.00
אג"ח צמוד מט"ח	93.78	-0.08

ביקושים לבנקאיות

מגמת הביקושים למניות הבנקים שבהסדר נמשכה, והן עלו עד מחצית האחוז. הביקושים לבנקאיות מוסברים ברכישות מניות ההסדר על־ידי בנק ישראל ברמות התשואה הנוכחיות. עד כה, השקיע הבנק המרכזי ברכישות בנקאיות 1.2 מיליון דולר, ומעריכים כי ימשיך לרכוש בנקאיות, כל עוד רמות התשואה ימשיכו להיות גבוהות.

	תשואה שנתית דולרית ב־%
בל"ל 0.1	16.11
הפועלים ש	16.17
אי.די.בי. רג	16.11
דיסקונט א	16.22
המזרחי ש	16.21

נמשכת הפעילות החריגה בצבורות

מגמת הביקושים לניירות־הערך בעלי רמת־הסחירות הגבוהה, נמשכה אתמול ואף ניכרה התנודה מסויימת בעליות השערים. כך היה במניות דלק, שופרסל, נכסים ובנין, גב ים 5, הפטרוכימיים, דיסקונט השקעות, כלל תעשיות, מרכזית ורבות אחרות.

אתמול ניכרה פעילות חריגה באחדים מניירות־הערך. כך, למשל, ביקושים גדולים מהרגיל למניות פריכטהנגר 1+5, סופקו במפתיע בעליות מתונות, ובמחזורים גדולים. הביקושים הגדולים במניות ליפשיץ–5 נמשכו גם אתמול.

ביקושים חריגים לניירות־הערך של מתם

בכל ניירות־הערך של חברת מתם נרשמו אתמול ביקושים גדולים מהרגיל. הביקוש למניה בת שקל אחד סופק בעלייה של חמישה אחוזים ובמחזור גדול. בבורסה מסבירים, כי הביקוש החריג למניות מתם הוחזר, על רקע טעות טכנית שנעשתה שלשום במניה, ושבאה לידי ביטוי בהורדת היצע לארמתכבן.

היצע למניות חירון

לשני ניירות־הערך של חברת חירון הוחזר אתמול היצע. הנה אם הוצע במניה בת שקל אחד נקלט בירידה והדייחוסית, הרי ההיצע למניה בת חמישה שקלים נקלט בירידה סמלית. ובמחזור־מסחר מלא, על־ידי בנק כללי, אמריקאי, לאומי וסהר ניירות־ערך. מבדיקה נוספת של ההון העצמי של החברה עולה, כי הוא 6.6 מיליוני דולר ולא כפי שפורסם שלשום במדור "מניה על הכוונת".

ביקוש של 35 מיליון שקל להנפקת בנק ישראל

בנק ישראל גייס אתמול 25 מיליון שקל בסדרה של איגרות־חוב. נרשם ביקוש של 35 מיליון שקל. הסדרה נמכרה במלואה. ביקוש של שני מיליוני דולר לאיגרות־החוב הצמודות למדד, סופק בעליית שערים מתונות, ובמחזור של 4.9 מיליוני דולר.

הסדרה	ימים לפדיון	שער	תשואה חודשית
1216	6	99.69	1.59
1226	13	99.35	1.54
1236	20	98.99	1.56
1246	27	98.65	1.54
1256	34	98.27	1.57
117	41	97.88	1.60
127	48	97.52	1.60
137	55	97.16	1.61
147	62	96.79	1.61
227	76	96.01	1.64
237	83	95.64	1.65

שערי קרנות הנאמנות

הקרן	מחיר יחידה	מחיר פדיון	השינוי נקודות	השינוי אחוזים
אב	4285.10	4226.11	15.57	0.37
אבוקה	38313.05	37581.96	118.67	0.32
אגוז	202.81	198.83	-0.21	-0.11
אדיר	1364.46	1337.64	2.54	0.19
אדם	2021.88	1983.10	12.08	0.61
אופיר	1657.03	1624.47	1.77	0.11
אור	386.88	378.82	0.34	0.09
אוריון	142.44	139.54	0.09	0.06
אורליי	223.89	222.28	0.44	0.20
אורן	647.19	634.51	1.12	0.18
אייל	3272.00	3208.23	1.83	0.06
איילת	4206.13	4116.00	28.72	0.70
אירים	4279.97	4187.37	33.44	0.81
איתן	609.69	597.27	1.00	0.17
אלון	512.88	502.22	-0.07	-0.01
אלמוג	599.36	587.64	0.46	0.08
ארז	533.42	523.13	3.47	0.67
אש	131.99	129.26	0.56	0.44
אשל	164.83	161.60	0.06	0.04
אתרוג	197.95	195.99	0.05	0.03
בדולח	2011.89	1973.19	12.12	0.62
ברוש	428.14	419.86	1.91	0.46
ברק	428.52	419.95	2.85	0.68
ברקת	760.47	745.47	0.82	0.11
גביש	1223.43	1199.68	5.66	0.47
גבע	902.56	889.11	0.96	0.11
גורן	618.98	606.77	1.04	0.17
גיא	8110.52	7981.70	17.25	0.22
גיל	2604.39	2554.68	15.55	0.61
גלית	521.71	515.36	0.58	0.11
דוברון	326.84	323.73	2.04	0.63
דוכיפת	580.42	569.81	2.07	0.37
דולב	192.79	188.64	0.13	0.08
דורון	1266.66	1241.90	1.40	0.11
דרורן	221.36	217.05	-1.11	-0.50
דליה	448.80	441.06	1.39	0.32
דרור	356.70	350.41	0.36	0.10
דקל	333.78	327.33	2.77	0.85
הדס	321.10	318.06	1.86	0.59
ורד	436.09	428.25	0.91	0.21
זהבית	2580.43	2526.17	11.27	0.45
זוהר	17079.43	16826.26	39.40	0.23
זיו	15909.90	15673.83	35.39	0.23
זמיר	794.87	779.52	4.42	0.57
חוחית	131.84	128.93	0.16	0.12
חליפין	115.72	115.21	0.06	0.05
חלמיש	572.19	560.85	0.46	0.08
חן	115.96	115.50	0.14	0.12
טופז	1195.53	1167.49	1.11	0.10
טל	4604.17	4548.37	18.68	0.41
יבול	697.39	683.88	0.94	0.14
יהלום	1852.67	1816.97	12.55	0.70
יסודות	36797.45	36460.73	-235.60	-0.64
יערה	590.85	577.95	0.25	0.04
כוכב	934.33	916.23	5.55	0.61
כחל	116.50	114.21	0.28	0.25
כלנית	497.84	489.15	1.66	0.34
כספית	634.92	628.39	-0.85	-0.14
כרמל	123.00	120.56	0.25	0.21
כתר	959.45	941.34	1.42	0.15
להב	3815.47	3741.75	21.14	0.57
למשקיע	102175.02	100418.05	121.43	0.12
לפיד	12933.06	12683.86	69.46	0.55
לטם	1526.38	1495.55	1.22	0.08
לשם	856.48	839.18	1.19	0.14
מבחר	1032.19	1011.73	1.84	0.18
מבטח	2963.08	2934.31	5.70	0.19
מגן	198.47	195.56	0.28	0.14
מגדן	2788.03	2760.75	10.06	0.37
מגל	661.86	649.10	1.10	0.17
מור	1423.79	1403.63	12.15	0.87
מורן	749.16	742.13	3.69	0.50
מטה	25263.13	24731.39	-216.48	-0.87
מימר	768.75	753.34	1.68	0.22
מעוף	3372.94	3307.77	18.21	0.55
מעיין	663.00	650.02	0.90	0.14
מקשה	885.26	867.96	0.82	0.09
מרגלית	1099.52	1078.19	3.68	0.34
מרום	1005.88	985.92	1.79	0.18
נגה	22627.36	22292.32	98.48	0.44
נביר	760.44	746.04	5.20	0.70
נטע	418.97	410.73	1.99	0.49
נילי	4936.45	4863.94	47.27	0.98
סביון	500.23	491.09	2.44	0.50
סגולה	120.61	118.19	0.08	0.07
סלע	870.71	853.28	0.51	0.06
סנונית	610.83	598.83	1.17	0.20
סער	675.78	662.93	2.57	0.39
ספיר	500.56	498.07	0.02	0.00
עדיף	737.93	723.98	2.67	0.37
עידית	1939.84	1901.62	9.90	0.52
עידן	6239.31	6147.19	43.88	0.72
ענבר	1112.96	1088.49	1.41	0.13
ענת	2147.54	2125.90	22.71	1.08
עפרוני	582.41	569.71	0.88	0.15
ערמון	131.37	128.80	-0.14	-0.11
פיא	1320.90	1294.80	7.05	0.55
צבי	502.60	492.50	0.68	0.14
צופית	553.92	543.03	1.28	0.24
צוק	104.67	104.26	3.07	3.03
צמיר	886.36	867.39	1.29	0.15
צמיחה	6901.88	6800.45	69.38	1.03
צמרת	1537.91	1507.53	3.69	0.25
קלע	1834.26	1825.09	7.88	0.43
רונית	16136.52	15982.38	139.46	0.88
רימון	106.31	106.10	0.04	0.04
רקפת	603.29	593.46	1.48	0.25
רשף	662.63	648.27	0.26	0.04
שביט	687.61	674.26	1.16	0.17
שחם	833.49	813.41	-0.44	-0.05
שירה	347.79	345.32	1.47	0.43
שמיר	320.01	313.71	0.38	0.12
שנהב	698.18	688.31	6.35	0.93
שפע	687.06	670.47	8.60	1.30
שקד	162.48	159.27	0.01	0.01
תאנה	201.65	199.71	1.11	0.56
תבור	738.39	730.17	-19.41	-2.59
תדהר	437.87	435.69	3.49	0.81
תהילה	87.95	86.07	0.05	0.06
תירוש	441.62	436.22	1.16	0.27
תמר	192.68	188.95	-0.03	-0.02
תפוח	177.50	176.24	-0.01	-0.01
תרשיש	1291.14	1265.96	0.80	0.06
תשרי	411.55	405.74	0.81	0.20

שערי אגרות החוב

3% מלווה מדינה (הצמדה 100%)

סדרה	שער	שינוי שער בנק'
3601	34995	+499
3602	31245	+20
3603	30021	-740
3604	28013	+833
3605	24267	+14
3606	23463	+12
3607	22480	+22
3608	21318	+20
3609	20146	+19
3610	18126	+11
3611	17523	+17
3612	17186	+97
3613	15966	-115
3614	15525	-112
3615	14148	-106
3616	12951	-98
3617	12373	+7
3618	11745	+6
3619	11022	+6
3620	10232	-147
3621	9719	-142
3622	8764	-130
3623	8373	+97
3624	7886	+93
3625	7114	– –
3626	6581	+1
3627	6103	– –
3628	5606	-6
3629	5253	-6
3630	4966	-6
3631	4650	+15
3632	4379	+12
3633	4137	+12
3634	3646	+12
3635	3448	+12
3636	3321	+12
3637	3108	+4
3638	2893	+5
3639	2649	+4
3640	2182	+4
3641	1891	+4
3642	1708	+19
3643	1512	+17
3644	1337	+2
3645	1286	+2
3701	963.2	+12.8
3702	735.1	+14.7
3703	642.3	+3.8
3704	349.8	+3.3
3751	289.4	-2.6
3752	113.9	+0.1
3753	109.3	+0.1
3754	100.5	+0.1
3755	96.6	+0.1
3756	93.1	– –
3757	91.3	+0.1
3826	102	– –
3827	100	– –
3828	96.4	– –
3829	94.5	– –
3901	104.4	-0.4
3902	99.3	-0.4
3903	98.4	-0.4
3904	98.8	+0.6

4.25% שגיא

סדרה	שער	שינוי
4101	125.6	+0.3
4103	120.6	+0.3
4104	116.4	-0.2
4301	116.4	-0.2
4302	110.8	-0.2
4303	109.8	-0.3
4201	107.8	– –
4204	99.9	– –
4205	97.9	– –
4206	96	– –
4207	95.6	– –
4304	111.4	+0.6

4%, 6%, 7% פיתוח (הצמדה 80%)

סדרה	שער	שינוי
3201	205000	– –
3202	206501	+100
3203	203600	– –
3204	198800	-200
3205	197300	– –
3206	194600	-1000
3210	189000	-1000
3211	191580	– –
3212	182080	– –
3213	174900	– –
3214	170500	-4000
3501	166000	– –
3502	165300	-1700
3503	176916	– –
3504	148022	-4578
3505	148800	– –
3521	146908	-100
3522	137200	– –
3523	129000	-1000
3524	128800	+880
3525	128647	– –
3526	125700	– –
3527	123400	– –
3528	121000	– –
3529	120500	– –
3530	117639	-80
3531	117333	-87
3532	113897	-85
3533	113735	-91
3534	107242	-87
3535	107346	+84
3539	101129	+79
3536	107121	-132
3537	106995	-132
3538	100708	-124
3540	100499	-140
3541	97102	-136
3542	101268	-132
3543	96319	-126
3544	96995	+57
3546	94618	+56
3547	94397	+55
3548	94287	+56
3550	89382	+53
3551	89017	+52
3545	94315	+56
3549	89094	+52
3552	81777	+49
3554	81623	+48
3555	81623	+48
3553	80842	-40
3571	70065	-45
3556	77707	+46
3558	77604	+46
3559	74856	+45
3560	70852	+42
3561	70645	+41
3557	78367	+46
3572	71254	+42
3573	70247	-201
3574	64772	-186
3577	64712	-192
3578	59774	-178
3575	64816	+328
3576	64626	+329
3579	59647	+312
3580	55508	+34
3581	50479	+30
3582	46548	+24
3583	45153	+27
3584	43237	+26
3585	40996	+24
3586	37131	+22
3588	37085	+22
3587	36816	-148
3591	33543	-138
3592	33504	-138
3593	33444	-139
3589	33568	+31
3594	31999	+29
3590	33523	-189
3595	31940	-186

5% מלווה פיתוח (בריבית כפולה)

סדרה	שער	שינוי
2001	138660	– –
2002	137000	-950
2003	132400	– –
2004	133200	+200
2005	124800	– –
2006	124400	-400
2007	122300	+300
2008	121100	– –
2009	125000	– –
2010	122000	+400
2011	119100	– –
2012	118100	+300
2013	119300	– –
2014	116400	– –
2015	116700	– –
2016	117400	– –
2017	114283	-114
2019	113960	-122
2020	110623	-119
2018	115738	+68
2021	112003	+67
2022	104759	+62
2023	104858	+139
2024	97911	-847
2027	94390	-863
2031	90148	-863
2025	99254	+987
2026	98907	+992
2028	95943	+106
2030	94200	+111
2029	92827	+219
2033	85397	+212
2035	78363	+201
2032	90708	-396
2034	85651	-389
2036	78586	-373
2037	76207	+2061
2052	64059	+1909
2038	75043	+28
2040	72230	+26
2051	68312	+24
2039	72149	+43
2041	68288	+40
2053	63921	+525
2054	57946	-1542
2056	53606	-1472
2058	48751	-1381
2060	44956	-1315
2055	57825	-1040
2057	53479	-992
2059	48594	-930
2061	35716	-1038
2062	32988	+19
2063	31558	+331

רמון

סדרה	שער	שינוי
7001	221.6	-6.7
7002	222.3	-6.6
7003	212.4	-1
7004	195.5	-1
7005	184.9	+0.3
7006	172.1	-0.8
7007	160	-0.2
7008	151.9	-0.2
7009	147.3	-0.8
7010	138.6	-0.2
7011	130.7	-0.5
7012	126	-0.5
7013	119.1	-0.6
7014	107.3	-1
7015	88.8	-0.2
7016	87.9	-0.2
7017	87	-0.2
7018	86.8	-0.2
7019	87.2	-0.2
7020	87	-0.2
7021	89.1	-0.2
7201	86.7	-0.2

גלבוע

סדרה	שער	שינוי
6101	11774	-45
6102	6827	-45
6103	6086	-8
6104	5598	-40
6105	5301	-39
6106	5169	-7
6107	4975	-6
6108	3525	-4
6109	3349	-5
6110	3289	-5
6111	2720	-14
6112	2628	-12
6113	1776	+3
6151	717.1	+0.5
6152	686.6	+0.5
6153	595.4	-0.8
6154	584.4	-0.8
6155	379.5	-0.5
6156	307.2	– –
6157	228.1	-0.2
6158	216.1	-0.1
6159	181.5	-0.2
6160	174	+1.3
6161	168	+1.3
6162	150	-0.2
6163	139.8	+0.4
6164	134.3	+0.3
6165	125.8	-0.1
6166	119.4	+0.4
6167	116.8	+0.4
6168	114.9	+0.4
6169	107.9	+0.2
6170	100.9	-0.1
6171	73.4	-0.1
6172	72.8	-0.1
6801	79.8	-0.1

ארנון

סדרה	שער	שינוי
2501	153.9	+0.8
2502	152.2	+0.8
2503	147.4	+0.3
2504	146.9	+0.2
2505	141.2	+0.2
2506	137.2	+0.5
2507	132.4	+0.5
2508	96.4	-0.9

100% במט"ח

סדרה	שער	שינוי
אל אש	889	– –
אלבים	216.2	– –
אלתא	1060	+5
אלסינט	59.4	– –
כאיסקס	638	-17
תדר 84	104.5	+0.6
תדר 85	412.5	+1.3
הכ הים	184.2	+0.4
רים הם	164.8	-0.2
כור	141.4	+2.4
כלל	421	– –
מלצם ד	217	– –
מלצם ם	304.5	– –
מלצם י	376	– –
רן	98.2	– –
סול בת	156.5	– –
תיעש	178.8	– –

מדד/במט"ח

סדרה	שער	שינוי
בלת.	115.2	– –
רים הם	120	– –
כור	115	– –
כלל	149.4	-0.2
כנ רים	121.2	– –
בטא כו	115.4	+0.3
בטא כו	111	– –
בטא כו	102	– –

ציון משאבים בע"מ
בית ההשקעות שלך
רח' יבנה 23, תל-אביב
טלפון: 03-646446

שערי המניות 26.11.86

בנקים שאינם נכללים בהסדר ההצמדה

שם המניה	השער אתמול		המחזור ש"ח על'	השינוי בנקודות	השינוי ב־%	היצע/ביקוש ש"ח על'
אגוד ש	19100		49	+710	+3.9	+65
הסבות 0.1	1168		1456	+0	+0.8	+650
הסבות א 0.5	850		1171	+9	+1.1	+2248
הסבות אפ 2	832		900	+18	+2.2	+1063
כללי לא בהסדר	23550	תב	270	-2100	-0.2	-434
בנק צפאמי 1.0			—	הפסקת	מסחר	—
בנק צפאמי 5.0			—	הפסקת	מסחר	—
בנק צפאמי אפ			—	הפסקת	מסחר	—
בנק בינלאומי 85	3545		1600			-1338
מ.ב.ט. 0.5	4560		3580	+65	+1.5	+6349

בנקים הנכללים בהסדר ההצמדה

שם המניה	השער אתמול		המחזור	השינוי בנקודות	השינוי ב־%	היצע/ביקוש
אידיבי רג 100.0	80915		689	+315	+0.4	+733
אידיבי ב 100.0	81000			-200	-0.3	-1
אידיבי בב א	491500	צר				
אגוד 0.1	60227		218	+320	+0.4	+339
דיסקונט ב	104260		6	-440	-0.4	-100
דיסקונט א	103090		150			-114
דיסקונט שה ב	12000		100			
המזרחי ש	33250		699			+13
המזרחי ם	33270		116	-130	-0.4	-116
המזרחי שה 9	15050		12			-12
הפועלים מבכ	105001			+1999	+1.9	+10
הפועלים ש	54920		673	+80	+0.2	+472
הפועלים ם	54811		174			-105
כללי א 1.0	140020		124			
כללי שה 5	105600		1	+150	+0.1	+9
כללי שה 7	6701			+5		+100
כלל 0.1	34925		1833	+120	+0.3	+1711
כלל שה 11	13350		185			+115
מימון ומוד 1.0	46950			-50	-0.1	-1
מימון ומוד 5.0	24050	צר				

בנקים למשכנתאות

שם המניה	השער אתמול		המחזור	השינוי בנקודות	השינוי ב־%	היצע/ביקוש
ארנים 0.1	22875		39	+200	+0.9	+25
לאומשכ ש	7490		297			-183
לאומשכ ם	7340		125			-125
כרמל ש	4858	תב	250	+442	+10	+1209
כרמל שה 1	3685	תב	230	+335	+10	+830
בנין ב' 5.0	7600		9	+210	+2.8	+27.5
פת משכ ש	2300		460	-119	-4.9	-786
משכן ב ש	2550		1986	-30	-1.2	-1323
עצמאות 0.1	9662		40			-5
טפחות מבכ ש	17350		50	-450	-2.5	-46
טפחות רג ש	17340		138	-400	-2.3	-254
טפחות שה 1	8850	צר				
טפחות שה 2	4345		17	+10	+0.2	+283
יעסור 1.0	3155		606	-50	-1	-423
יעסור 5.0	1360		1139	-7	-0.5	-1229
מרב 1.0	7070	תב	347	+443	+10	+255

מוסדות מימון

שם המניה	השער אתמול		המחזור	השינוי בנקודות	השינוי ב־%	היצע/ביקוש
שלמון אש	536		4124			-1734
הקלאות מבכ א	104111	לב				
הקלאות מבכ ב	150500	לב				
לאומי תעש' א ש	9000		185	-50	-0.6	-73
פתוח תעש' מבכ	77400	לב				
פת תעש' בכ ב	340000	לב				-2
פת תעש' בכ גג	210700	לב				
פת תעש' בכ גג1	206000	לב				
פת תעש' בכ ד	226443	לב				
פת תעש' בכ דד	70173	לב				
מימ קבלנים 5.0	1240		2412			-809
תיירות בב	170000	לב				
כלל ליסינג 0.1א	22350		114	+600	+2.8	+217
כלל ליסינג 0.5	16801		539	+1		+94
כלל ליסינג אגוד	12650		704	+450	+3.7	+600

ביטוח

שם המניה	השער אתמול		המחזור	השינוי בנקודות	השינוי ב־%	היצע/ביקוש
איתן	246		12963	+4	+1.7	+15962
אררט 0.1	1415		810	+16	+1.1	+1602
אררט א 0.5	696		1821	+7	+1	+2369
בטוח משנה 0.1	564	בח	60	-6	-1.1	-128
בטוח משנה 0.5	178		15369	+0.5	+0.3	+7261
הדר 1.0	375		1819	+9	+2.5	+871
הדר 5.0	215		5031	+1	+0.5	+511
הסנה ש	358		74041	+2	+0.6	+84735
הפניקס 0.1	759		8271			
הפניקס 0.5	660		1185	+10	+1.5	+819
זמנהוף־הראל 1.0	7140		120	+60	+0.9	+189
זמנהוף־הראל 5.0	[illegible]		290	-26	-0.7	-234
מנורה 1.0	2200		510	+20	+0.9	+452
מנורה 5.0	1160		490	+6	+0.5	+276
סהר ב 1.0	3770		318	-2		-27
סקורטס 0.1	867		1700	-8	-0.9	-2104
צור ש	340		8777	+3	+0.6	+6512
ציון החזקות 1.0	8800			+80	+0.9	+7
ציון החזקות 5.0	2176		131	+20	+0.9	+10

מסחר

שם המניה	השער אתמול		המחזור	השינוי בנקודות	השינוי ב־%	היצע/ביקוש
אינטר גאמא 1 ש	6080		184	+120	+2	+190
אינטר גאמא 5 ש	3050		626			+305
בארי עזרא 1.0	1392		1479	-21	-1.5	-1580
בארי עזרא אפ 1	7576		64	+75	+1	+11
כלל סחר	340		9983	+10	+3	+13068
קרוסל 1.0	838		812	-36	-4.1	-1382
רפק 0.1	35000					
רפק 0.5	10550		16	+160	+1.5	+15
שופרסל א 2.0	7280		2329			-326
שופרסל ב 10.0	5945		1751	+95	+1.6	+8242

שירותים

שם המניה	השער אתמול		המחזור	השינוי בנקודות	השינוי ב־%	היצע/ביקוש
דלק ג ש	3499		3404	+14	+0.4	+2605
הראל 1.0	3572	תב	194	+300	+9.2	+730
הראל 5.0	2356		50	+45	+2	+850
סופת הסבקה 0.1	13000	תב	48	+1000	+7.1	+99
סופת הסבקה 0.5	4850		122	+100	+2.1	+365
קידר 0.1	2050		386	+29	+1.5	+839
קידר 1.0	313		7377	+1	+0.5	+2845
חברת החשמל 0.1			—	הפסקת	מסחר	—
מוס' עיבה 0.1	5020	תב	65	+350	+7	+375
מוס' עיבה 0.5	2350		742	+61	+2.7	+327
קונטרוסים 0.1	3980		1388	+126	+3.3	+1382
קונטרוסים 0.5	3302		1112	-1		-1940

מלונות ושירותי תיירות

שם המניה	השער אתמול		המחזור	השינוי בנקודות	השינוי ב־%	היצע/ביקוש
קופל 1.0			—	הפסקת	מסחר	—
קופל אפ 1			—	הפסקת	מסחר	—
גלי זהר 1.0			—	הפסקת	מסחר	—
גלי זהר 5.0			—	הפסקת	מסחר	—
מלונות דן 1.0	1770		225	-13	-0.7	-225
מלונות דן 5.0	1251		130	+31	+2.5	+50
חוף האלמוג 1.0	5700		58			-8
כנס מר 1 ש	2499		42.5	+39	+1.6	+42.5
מלונות הירדן	2999		328	+99	+3.4	+428

מושבים ושירותי מושבים

שם המניה	השער אתמול		המחזור	השינוי בנקודות	השינוי ב־%	היצע/ביקוש
ארגות מושבים	1869	בח	2310	+19	+1	+980
דעה מיכון 1.0	6800		308			
תנ.ל.ג. 1.0	26425		28	-10		-5
יעבא 1.0	8250		230	-220	-2.6	-392
כלל מושבים 1.0	13703		37			-21
מ.ל.ל. 1.0	20300		22			-22
מ.ל.ל. 5.0	6750		181	+250	+3.9	+260
משוב מושבים 1.0	979		2301	+29	+3.1	+2109
משוב אפ'	774		950			-208
ניקוב מושבים 1	28599		111	-400	-1.9	-171
ניקוב משוב 5	12280		238			
תים מושבים 1.0	1885		2835	+40	+3.5	+2944
תים מושב אגוד	10059		12			-12

נדל"ן, בינוי ופיתוח

שם המניה	השער אתמול		המחזור	השינוי בנקודות	השינוי ב־%	היצע/ביקוש
אבוהם בינוי רש			—	הפסקת	מסחר	—
אבוהם בינוי פש			—	הפסקת	מסחר	—
ארן 1.0	885		1331	+15	+1.9	+2698
ארן 5.0	370		6296	+6	+1.7	+8112
אזורים 1.0	872		17300	+16	+1.9	+15953
אזורים אפ	549		18163	+16	+3	+21539
אזורים אגוד	109.5		38640	+1.5	+1.4	+36214
אילון 1.0	640		14799	+23	+3.7	+20358
אל-רוב 1.0	1376		818	+1	+0.1	+133
אמנונים 1.0	3410		208	+10	+0.3	+31
אפריקה 0.1	38380		107	+200	+0.5	+126
אפריקה 1.0	32700		155	+200	+0.6	+235
אפריקה אפ	17210		68			-16
ארים	2690		315			-43
אשלון 0.1	2678		570	+78	+3	+1217
אשלון 0.5	1450		757			-496
בן-יקר גת 1.0	3740		472	+121	+3.3	+825
בנימין 1.0	3340		838			-80
בנימין 5.0	2340		720	+90	+4	+865
דנקור 1.0	4730		179			+161
דוקור 1.0	588		518	+9	+2.7	+809
דוקור 5.0	265		5	-5	-1.9	-385
דוקר אפ 1	50		15297	-9	-23.1	-5404
דוקר 0.1	7260		6			
דוקר 0.5	6080	תב	779	+455	+10	+947
המגלל 1.0	1744	בח	235	+17	+1	+55
המגלל 5.0	1299		380	+9	+0.7	+375
חלב 0.1			—	הפסקת	מסחר	—
חלב 0.5			—	הפסקת	מסחר	—
נכסים ובנין	3250		4262	+70	+2.2	+4332
גבים 0.1	4371		756	-110	-2.5	-629
גבים 0.5	3160		604	+15	+0.5	+1108
הכשרת הישוב ש	60950		280	+1000	+1.7	+346
ישפרו 0.1	3800		1032	+51	+1.4	+1259
ישראלום 1.0	1600	תב	25	-90	-5.3	-161
ישרים 10.0			—	הפסקת	מסחר	—
כנן פיתוח 1.0	8300		348	+16	+0.2	+468
כלל נדל ן	498		27087			-3953
לוסד 1.0	4492		100			-100
לוסד 5.0	1640		367			-16
מתנת. 1.0	431		16007	+20	+4.9	+47981
מתנת. אגוד	97.5		24653	+1.5	+1.6	+344392
מגדלי בניה 1.0	719		11052			-4320
מישכאל 5.0	354		1700			-471
מנרב 5.0	1332	תב	1871	+100	+8.1	+2208
מילן 1.0	666	תב	5918	+61	+10.1	+9806
ליבנשטין 1.0	459		1379	-1	-0.2	-1874
ליבנשטין 5.0	138		16022			+4178
ליטשיין 1.0	1920	תב	2248	+110	+6.1	+2555
ליטשיין 5.0	1060		8201	+54	+5.5	+5695
נאות אביב 0.5	7775		178	+75	+1	+383
נכסי אחים	843		936			-936
סהר החזקות 1.0	15050		32	+50	+0.3	+25
סהר החזקות 5.0	10370		60	+70	+0.7	+46
סוף 1.0	7160			-140	-1.9	-80
סוף 5.0	3500					
עזר ובלוק מר 1 ש	988	בח		-52	-5	-5199
עזר 3.0			—	הפסקת	מסחר	—
קיסריה 0.1	2727		388	+120	+4.6	+726
קיסריה 0.5	1695	תב	4076	+130	+8.3	+10734
רוגובין 1.0	2754		1261	+54	+2	+218
רוגובין 5.0	1124		2160	+50	+4.7	+1221
רוגובין אפ'	1215		756			
רוגובין אג"ח	98		38070			
רסקו מבכל			—	הפסקת	מסחר	—
רסקו רג			—	הפסקת	מסחר	—

חקלאות

שם המניה	השער אתמול		המחזור	השינוי בנקודות	השינוי ב־%	היצע/ביקוש
מטעי הדר 0.1	3430		1199	-155	-5.8	-1329
מטעי הדר 0.5	2620		1565	+10	+0.4	+1025
מהדרין 0.1	8550		451	+80	+0.9	+107
נכסי הדרים 1.0	1448		1962	+27	+1.9	+2746
פרי אור 0.5	3428		483			-233
שגריר 5.0	10410		491			

מזון וטבק

שם המניה	השער אתמול		המחזור	השינוי בנקודות	השינוי ב־%	היצע/ביקוש
אסמים	1422		244	+2	+0.1	+91
גולדפרוסט 1.0	3500		408	+168	+4.8	+604
גולדפרוסט 5.0	2118	תב	3305	+193	+10	+6802
גולדפרוסט אפ 1	1560	בח	395	+130	+9.1	+502
דובק מב ש	3740		510			+498
דובק מב ם	3740		1802			-616
אלגל 1.0	970		932	-10	-1	-925
גלגל 5.0	595		600			-10
פרי-זה 1.0			—	הפסקת	מסחר	—
פרי-זה 5.0			—	הפסקת	מסחר	—
מטע בידה 1.0	20970		175	-280	-1.3	-105
מטע בידה 5.0	17750		91	-180	-1	-85
יכינר 1.0	1660	תב	1435	-120	-6.7	-8050
יכינר א 5.0	1100		1051	-25	-2.2	-1241
כן 1.0	16200		231	+200	+1.5	+170
כן 5.0	8900		153	-100	-1.1	-28
סנפרוסט 1.0	12650		288	+450	+3.7	+477
עלית	18780		369	+780	+4.3	+908
עסיס ב 0.5	40200		190	-1200	-2.9	-194
אבגל שקל 1	2999		121	+39	+1.3	+122
שמן מבכ א	5370		317	-58	-1.1	-835

טכסטיל והלבשה

שם המניה	השער אתמול		המחזור	השינוי בנקודות	השינוי ב־%	היצע/ביקוש
ארגמן מר 1 ש	552		2058	-12	-2.1	-3613
אשמים 1.0	1520		367	+50	+3.4	+277
אשנת בדק 1.0			—	הפסקת	מסחר	—
אשנת בדק 5.0			—	הפסקת	מסחר	—
ארגמן רג ש	17400		297	+799	+4.8	+474
דלתא-גליל 1.0	3130		1942	+5	+0.2	+547
דלתא-גליל א 3.0	2355		2437	+30	+1.3	+811
מכבית בסהר 1	1766		70			
[illegible]	[illegible]		[illegible]	[illegible]	[illegible]	[illegible]
הסלבס 1.0	[illegible]		[illegible]	[illegible]	[illegible]	[illegible]
ויסלבר 5.0	[illegible]		[illegible]	[illegible]	[illegible]	[illegible]
דוריגן 1.0	8002		167	-26	-0.3	-52
דיקון 1.0	1090		749	-60	-5.1	-757
דיקון 5.0	1280		825	+20	+1.6	+555
לודזיה 0.1	2570		275.7	-80	-3	-652.5
לודזיה 0.4	1310		1632	+18	+1.4	+1215
לינת 1.0	787		2808	-39	-4.7	-8128
מיט גליק	677		321	-18	-2.6	-1269
מקס 0.1	5420		1459	+250	+4.8	+2014
מקס 0.5	2730		709			-776
עיט 1.0	14400		36			-20
עיט 5.0	7800		370			+54
עמק מרינה 1 ש	1635	תב	1460	+80	+5.1	+2113
פולגת א 0.1	3800		291	+5	+0.1	+118
פולגת ב 0.4	2680		2044	+30	+1.1	+1287
פליגון א 0.5	8170		452			+252
כיתור	3460	בח	230	-80	-2.3	-79
גיבור סבירינה	15080		134	-550	-3.5	-248
תעש רוטנין 1.0	3249		1699	-51	-1.6	-2736

מתכת ומוצריה

שם המניה	השער אתמול		המחזור	השינוי בנקודות	השינוי ב־%	היצע/ביקוש
אקסטון 5.0	2951		367	-59	-2	-193
אורדן 0.1	7950		470	+108	+1.3	+498
אורדן 0.5	7051	תב	95	-449	-6	-400

תעשיות שונות

שם המניה	השער אתמול		המחזור	השינוי בנקודות	השינוי ב־%	היצע/ביקוש
אלומית 1.0	5960		122	+80	+0.5	+78
אלומית 5.0	4080		125	+30	+0.7	+42
כבלים ש	28710	תב	160	+2610	+10	+315
תנבקי 1.0	9469		49			-49
תנבקי 5.0	6910		286	+160	+2.4	+280
תנבקי אפ	5050		480	+200	+4.1	+1449
דיקה 1.0	5900		18	+200	+3.5	+27
דיקה 5.0	2460		132.6	-40	-1.6	-66.6
קוסמות מו 1.0	2620		4267	+80	+3.2	+6211
קוסמות מו 5.0	2500		467			
מתכת סרום 1.0	2710	תב	245	+150	+5.9	+369
כבלי ציון 1.0	2425		454	+5	+0.2	+250
כבלי ציון 5.0	1585		792			-572
כבלי ציון אפ	628		700	-15	-2.3	-1998
מודן 1.0			—	הפסקת	מסחר	—
מודן אפ א			—	הפסקת	מסחר	—
קרמני 1.0	1358	תב	2733	+90	+7.1	+4289
קרמני 5.0	745		5090			-4461
מושפון 0.1	36000	תב	19	+2100	+6.2	+358
מושפון 0.5	11900		154			
פקר סולה 1.0	13600	תב	452	+940	+7.4	+470
קינג 1.0	1210		831	-60	-4.7	-731
קינג 5.0	692		297			-297
קליל 1.0	7810		399			-626
קליל 5.0	4520		540			-704
שלמה 5.0	6700	תב	326	+355	+5.6	+514
תעשיות לכיש 1.0	1282		199	+12	+0.9	+72
תעשיות לכיש 5.0	643	תב	1195	+35	+5.8	+2901

חשמל, אלקטרוניקה ואופטיקה

שם המניה	השער אתמול		המחזור	השינוי בנקודות	השינוי ב־%	היצע/ביקוש
אלבים 3.0	489000		20	+18000	+4.7	+98
אלקו 0.1	7740	תב	112	-860	-10	-143
אלקו 0.25 ש	4000		2409			-626
אלקו 0.25 ם	4070		339			-117
אלקטרה 0.1	22350		42			-1
אלקטרה א 0.5	13950		383	+100	+0.7	+234
אלרון 3.0	317500		8			
אריה 1.0	32350		320	+730	+2.3	+321
כלל תעש אלק	2145		1909			
טלקטרוניקס 1.0	2821		2643			+1405
טלקטרוניקס 5.0	1980		3139	-10	-0.7	-4127
מיכונגר 1.0	539		13123	+10	+1.9	+14205
מיכונגר 5.0	305		14054	+1	+0.3	+23334
פיקלן 1.0	2500		374	+55	+2.5	+134
פיקלן 5.0	1080	בח	1248	-51	-2.8	-1587
קוניסון אולד 1.	5350			+50	+0.9	+19
קוניסון אולד 5.	3520		2			-2
ת.א.ת. 1.0	4460		711	+160	+3.7	+451
ת.א.ת. 5.0	2200		3736	+70	+3.3	+5078
ת.א.ת. אפ 1	19650		75	+650	+3.4	+78
מראה	8058		150	+158	+2	+194

מוצרי בניה

שם המניה	השער אתמול		המחזור	השינוי בנקודות	השינוי ב־%	היצע/ביקוש
א.ש. תעשיות 1.	1025		3616	+40	+4.1	+5036
א.ש. אפ	506		9446	+12	+2.4	+8610
א.ש. אגוד	103.5		15700	+0.5	+0.5	+4977
אלקל 5.0	10418	תב	216	-1150	-10	-213
אקרשטיין 1.0	850		2440	+30	+3.7	+2285
אקרשטיין 5.0	600		3400	+26	+4.5	+5100
אקרשטיין אפ'	312		14380			-1159
אקרשטיין אגוד	96.5		206138			-181395
בנק תדיר 1.0			—	הפסקת	מסחר	—
בנק תדיר 5.0			—	הפסקת	מסחר	—
בר-סון 1.0	1660	תב	755	+80	+5.1	+1150
בר-סון 5.0	690		2815			-2415
פרומוסכס 1.0	7300		16.8			
פרומוסכס 5.0	2736		614	+6	+0.2	+178
מ.ל.ב. 1.0	1000		178	-12	-1.2	-178
מ.ל.ב. 5.0	693					
מנהל השק במעש	5982		167	+42	+0.7	+81
מתאיקה ולפון 1	12870	לב				
מתאיקה ולפון 5	11990		2.5	+190	+1.6	+2.5

כימיה, גומי ופלסטיק

שם המניה	השער אתמול		המחזור	השינוי בנקודות	השינוי ב־%	היצע/ביקוש
אגן 5.0	17000		91	-90	-0.5	-17
אליאנס ב	2450	תב	272	+120	+5.2	+835
גל תעשיות 1.0	10799		4	+9	+0.1	+4
גל תעשיות 5.0	6750		70			-38
דקסטר 1.0	3390		24	+40	+1.2	+67
דשנים 0.1	5001	תב	235	-299	-5.6	-249
דשנים 0.5	1470		739	+30	+2.1	+488
חיפה כימי 10.0	405		3496	-9	-2.2	-6925
טבע ש	8262		909	+162	+2	+1719
ליפסקי 1.0	3100	תב	1010	+150	+5.1	+1674
ים המלח	4625		2328	+25	+0.5	+1015
פטרוכימיים 10.0	552		15557	+8	+1.5	+20232
מקסימה 1.0	7100		120	+150	+2.2	+120
מקסימה 5.0	3400		414	+67	+2	+503
סקה כימיקל 1.0			—	הפסקת	מסחר	—
כנו 1.0	17260		241	+160	+0.9	+179
כנו 5.0	12700		387	+600	+5	+678
פריקלאס	569		15638	-11	-1.9	-24427
פריקלאס אפ'	244		22615	-2	-0.8	-13082
קרגל כימיקל 1.0	8100		221	+300	+3.9	+149
תגל. 1.0	4560		95	+160	+3.6	+100
תגל. 5.0	3570		98	-10	-0.3	-22
תיא 5.0	10000		125	+445	+4.7	+58
פרומרום 10.0	15300	תב	114	+1000	+7	+113
חרד א 5.0	7670	בח	115	-80	-1	-25

עץ, נייר ודפוס

שם המניה	השער אתמול		המחזור	השינוי בנקודות	השינוי ב־%	היצע/ביקוש
דפרון 1.0	7260		72			-72
דפרון 5.0	4300		7			-7
חבגנ 1.0	9593		135	+72	+0.8	+26
יאה 1.0	4800		200	+160	+3.5	+175
לבידי אשקלון 1	550		1068	+12	+2.2	+2425
לבידי אשקלון אפ	925	צר				
כולס ב 0.5	37000		81	+1000	+2.8	+46
מפעלי נייר 10.0	267000		64			-1
סקופיה 1.0	3400		447	-100	-2.9	-576
רים 0.1	4450		105	-50	-1.1	-53
רים 0.4	2723		380			-243
תעל ב 0.2	15950		144	-250	-1.5	-244
אברון 1.0	7400		290	+350	+5	+257
אברון 5.0	2860		395	+110	+4	+938
חרושת יד	10850		194	+200	+1.9	+513
הגבפולק 1.0	1920		800	+20	+1.1	+513
הגבפולק 5.0	1200		691	+5	+0.4	+1167

שיר נאמנות
בטוחה
כלל
ניהול תיקי השקעות ניהול קרנות נאמנות בע"מ

השקעות בתעשיה

שם המניה	השער אתמול		המחזור	השינוי בנקודות	השינוי ב־%	היצע/ביקוש
מרכזית ב 0.1	8580		453	+80	+0.9	+669
סד בב' ש	6601000		.6	-99000	-1.5	.1
כלל תעש' 1.0	1598		36559	+22	+1.4	+80959
מאגרי טכנולוגיה	464		1720	+11	+2.5	+5087

חברות השקעה

שם המניה	השער אתמול		המחזור	השינוי בנקודות	השינוי ב־%	היצע/ביקוש
[illegible] ש	[illegible]		[illegible]	[illegible]		[illegible]
אידיבי פתוח 2.0	5300		2345	+112		[illegible]
אינקובה 0.1	[illegible]		160			[illegible]
אינקובה 0.5	1500		471	+10	+0.7	+301
אלגר ש	11251		31	+1		+49
אלגר ם	11180		25	-220	-1.9	-30
אלרן ש	8580		961	+80	+2.3	+1638
אלרן ם	3600		176	+90	+2.6	+534
אמיסר בכ'			—	הפסקת	מסחר	—
אפיק 1.0	230		4330	+5	+2.2	+1956
אפיק 5.0	172	תב	7119	+12	+7.5	+7460
גאלת 1.0	1665		2758	+66	+4.1	+3828
הברה לישראל 1.0	18000		892	-85	-0.4	-358
הברה לישראל 5.0	7000		261			+64
הלפמן 0.1	124500		.7	-1000	-0.8	.7
הלפמן 1.0 ש	27950		101			+12
אמפא א 0.5	16500		69			
פעלים השק ש	7050		2298			-510
כלל השק			—	הפסקת	מסחר	—
דיסקונט השק ש	5030		5088	+60	+2	+7561
מרחי השק ש	19604		165	+754	+4	+281
מר' השקע 1.0	11990	צר				
חירון 1.0	3870	בח	175	-160	-5	-244
חירון 5.0	1624		4998	-10	-0.6	-3774
מראיל 1.0	742		6595	+25	+3.5	+9277
מראיל 5.0	538		4360	+2	+0.4	+2601
ישום והשקעות	285		5714	+5	+1.8	+6853
יצוא ש	11450		180	+150	+1.3	+241
כלן א 0.1	3800		967	-196	-4.9	-1316
כלל 10.0	985		9635	+5	+0.5	+6524
כלל 50.0	861		3608	+11	+1.3	+2570
לנדקו 0.1	4750	תב	68	-278	-5.4	-287
לנדקו 0.1	1495		516	-15	-1	-150
מבור 0.1	744		1575	+9	+1.2	+1063
מבור א 0.5	420		2148	+12	+2.9	+2098
עוז השק ב 0.1	3800	תב	29	-380	-9.1	-209
עוז השק ב 0.5	2415		765			+244
פז השק ש	6890		548	-10	-0.1	-10
מבה א 0.1	10450		256			+159
מבה 0.5	6200		683	-325	-5	-1319
פיין ב 2.5	4760		798			-958
גליל טכנולוגית	480		1277			-177

חיפושי נפט

שם המניה	השער אתמול		המחזור	השינוי בנקודות	השינוי ב־%	היצע/ביקוש
דלק חיפושים 1.0	3350		220	+35	+1.1	+49
דלק חיפושים 5.0	2050		749			-498
דלק חיפ' אפ 2	1340		899			-27
זן חיפושי נפט	18250		171	+450	+2.5	+129
יבואל 5.0	4200	תב	1092	+220	+5.5	+1607
מ.ג.נ 1.0	4620		319			-6
מ.ג.נ 5.0	1955		3083	+18	+0.5	+2589
מראויל ב 0.5	9584		338	-2		-284
צנאבר־נפט 1.0	534		1545	+5	+1.5	+2858
צנאבר־נפט 5.0	270		5067			-5827
נפטא ש	1620000			+20000	+1.3	+1

נסחרות במט"ח

שם המניה	השער אתמול
בזק ם	215

שערים בינבנקאיים

אתמול, בצהריים, 26.11.1986 באירופה

סחירה מיידית (ספוט)

$ ארצות הברית	ל"י שטרלינג	1.4300/1.4310
מרקים גרמניים	ל"ד ארה"ב	1.9850/1.9860
פלורינים הולנדיים	"	2.2435/2.2445
פרנקים שווייצריים	"	1.6515/1.6525
פרנקים בלגיים	"	41.29/41.33
פרנקים צרפתיים	"	6.5100/6.5140
לירטות איטלקיות	"	1375.50/1376.50
ינים יפאניים	"	162.20/162.30
$ ארצות הברית	ליטרה	1.1965/1.1970

שער הזהב: $ 384.00 ארה"ב אונקיה לפורמ מקסימלי

סחירה עתידית (פורוורד)

	$/ל"ש	מ"ש/$	מ"ג/$
1 חד'	1.4257/1.4249	1.6464/1.6477	1.9823/1.9836
3 חד'	1.4119/1.4133	1.6425/1.6440	1.9784/1.9799
6 חד'	1.3942/1.3956	1.6345/1.6363	1.9725/1.9741

הנתונים נמסרו על־ידי בנק דיסקונט לישראל בע"מ

מכתבים למערכת הארץ

פוגרום עם חסות

משטרת ישראל, שידעה להפליא מבותיה במתנגדי המלחמה בלבנון, גילתה מידות אנושיות מרוממות ביחסה לאספסוף היהודי המורע במעלה חלדייה. אלה לא הושמו כלשיהם, גם מרמיע לא הותו בעיניהם, והרס היחיד שיגור היה רצו של ח"כ רן כהן, שהותקף אף הוא על ידי המון פרוע זה. המסר היה ברור: הרצועה הותרה; רכוש הערבים וכבודם הפקר, ואפשר לתת פורקן ליצרי השנאה והזדון. התוצאות: ערבים חבולים, מכוניות וחנויות שרופות, ומשפחות המבלות את לילות התוהו בגזרו, לאחר שגמר מבתיהם מאימת הפורעים. והציבוק שבעובה — מאיימים על חיי ראש עיריית ירושלים. אין משטרת ישראל עוצרת אותם. חלילה, אלא מעדיפה ברוב חסדה להציב שמירה על ביתו של ראש־העיר.

ההרג הפרעי גאלם הזה. כל שהיה אפשר להגיל מפי ראש הממשלה היה ש"זה מיותר". זה הכל, אדוני? האם מותר לנו לדעת אם אתה נותן את ברכתך לאירועים הנ"ל? האם אינך יודע שאתה, כראש ממשלת ישראל, אחראי לשלומם ובטחונם של הערבים שתחת שלטונו, גם אם עסוק בלבך פנימה אתה מתעב אותם?

ושמעון פרס האיש שעד לפני זמן קצר אהב להתראיין ולהתקשק עצמו את מחשבותיו על נושאים במיקוד הבמקרה, והביעה על תהליך השלום — איננו. אולי הוא עסוק עתה בגדולות, מתבונן אינו גיוחו לפרינה ערבית אבוחית, שבסיומה נתבשר שחשיבות הבער, המריצי הנרהים לא היה אלא בעצם קיומו, והו לו ולקטנות כמו פוגרום מקומי.

ירושלים — נפתלי אור־נר

לא עלינונו

בראשון לילה עליתי על עליית גג בית מגוים והשתתי במוזורה (חושמ), שם מצאתי את יומנו הפרטי (מגיל 4) של העיתונאי עגן הורן, המואשם כפגיעה בחוקי צנעת הפרט. קירב משפחה (את, שלא לפרסמו) של הנאשם (שעד מעט יואשם) הרשה לי לפרסם קטעים נבחרים, כתרומה לבטיחות הציבור.

היומן מגלה כי לאשם היתה ילדות קשה, הוי לו הורים ואחים (וזה כשלעצמו עניין קשה למי, כידוע, יש לו הערפה לנשים (כאן לא נפרס מטעמי צניעות הפרט). הוא עבר במקום שעבר ובשלב מסוים עזב/העזיב את המקום ההוא. בבחירות (החשאיות) האחרונות לכנסת הצביע עבור מפלגה רקיקה (מפלגה לניסיונות מאור בישראל), וגם שילם במועדם את מסי קופ"ח (הכללית).

מכל האמור עולה שאר עגן הורן עשה שירות רוב יוצא מהכלל, וכי אנו, מפרסמי היומן בע"מ, תומכים בכך: א. לביטוחה; ב. למולדת; ג. לרכילות הציבורית. מאידך אנו גוללים את פרנסתם של כמה עיתונים צבעוניים ושל כמה רכלניות צפרות, ועל כך נעמוד על התודה והברכה.

ר. ר.

(השם והכתובת שמורים במערכת)

חיפה

נ.ב.

התפתחות אחרונה: היומן לא יימסר למשטרה כדי לא להשוף את מקורותיו העיתונאיים, והעיתונאים, כידוע, מוכנים ללכת לבית הסוהר בהגנתם על עיקרון זה (ואחרים).

טלפונים: איפה הזמנים הטובים

איפה הזמנים הטובים כשהטלפון נוהל על ידי משרד התקשורת לפני שהוקמה חברת "בזק"?

אמנם השר רובינשטיין בישר לנו בביטחון מלא שלהבא תתוקן כל תקלה תוך 24 שעות, ובמקרים חריגים תוך יומיים, אבל איך זה נראה בפועל?

בליל השטפונות שבין ה־7 ל־8 בנובמבר התקלקל הטלפון שלנו. מאז אנו מתקשרים יום־יום למספר 16. אם יש לנו מזל, אנו נכנסים לתור הממתינים ושומעים תקליט. לפעמים אפילו עונים לנו, שומעים את טענותינו ונותנים תשובות יפות ואדיבות.

היום, ביום ה־12 לתקלה, פניתי ל"בזק", תלונות־הציבור, ואחרי בירור שהוא להעביר את השיחה לפקיד שלא היה נוכח, שמעתי סוף סוף: "אנו יודעים, יש לנו בעיה וזה ייקח עוד כמה ימים".

מדובר לא רק במקרה שלי, אלא גם במספר ניכר של שכנים שבסביבה.

למה תיקון תקלה צריך לקחת לפי האומדן שבועיים או יותר? למה פקידי "16" אינם אומרים לנו את האמת על המצב, אלא מרגיעים אותנו בסיפורים ובדרישות להמתין בבית. האם "בזק" יפצה אותנו לא רק על ידי הפחתה יחסית בתשלום קבוע, אלא גם על ההפרש שבין מחיר האומדן לבין מחיר החשבון לפי תצרוכת ממוצעת של החודש שחלף?

צהלה — שמעון הלשש

התמכרות חולנית לסמלים

מקרה נדיר הוא שאיש ציבור חזי לנזי בעמדה רמה מרהיב עוז להתנבא בחריפות באמצעי התקשורת כנגד המעורבות של נציגי הכיפה השחורה במערכת השלטון הדמוקרטית של המדינה. יש לכן לחזק את ידי דני גילרמן, נשיא איגוד לשכות המסחר, שבניגוד לכללי המשחק, קרא לילד בשמו, ועודד מאבק חסר פשרות של כל שוחרי הקדמה הוילוניים בבני החושך.

אין לנו, אזרחי המדינה החשויים, שום מכנה משותף עם אותם הזים שהעלו את שר הפנים על כיסאו. יהדותם אינה יהדותנו, לבושם אינו לבושנו, והאמונות שלהם אינן זהות לאלה שלנו. בשם הסובלנות שאנו דוגלים בה אנו מאלצים להשלים עם קיומם בשולי מדינת ישראל, אך בשום פנים ואופן אין לשתף אלמנט אנכרוניסטי זה במערכת השלטון.

הפרופסור לפסיכולוגיה שלמית קרייטלר סיפרה בתוכנית הטלוויזיה "סוף ציטוט" (16.11) על מחקר התמכרות של סכיזופרנים לסמלים, הגורם להם ניתוק תקשורת מהמור עם זולתם, תופעה המאפיינת גם קבוצות מיסטיות למיניהן, לדבריה.

אין כל ספק שהתמכרות סמאלית לסמלי קדושה היא אפיון בולט של קבוצות "הבורחים" בתשובה, הם מנותקים להלוטין ממשפחותיהם ומכל סביבתם הטבעית. יש צורך לבחון את ההתייחסות לציבור שוליים זה לנוכח ההשלכות החברתיות והמדיניות שהוא מקרין סביבו ולהסיק את המסקנות הנדרשות.

תל אביב — שושנה בוקר

אל תכניסו לשם קלפים

לא, רק לא זה מביט אני מתאריך בתקווה שזה עיתון מאחד באפריל. אבל לא, גם לא של פורים וזה גם לא עיתון היתולי. הכל רציני ואמיתי: מחנכים (עם או בלי מרכאות) במשרד החינוך החליטו להמליץ על חוגים לברידג' בבתי ספר. כלומר, לתת לילדים קלפים כדי שיחדדו חכמים "ולפתח אמנם חשיבה ועזרה לתת בבחנות".

למען־האמת, אינני מתנגד לברידג', לקנסטר ולרמי כאושר משחקים אותם במועדון לפנסיונרים, ואני בעצמי אלמר משחקים אלה כאושר אודקן. אבל למען שמם הטוב של בתי ספר שלנו, אל תכניסו לשם קלפים.

חיפה — יוסף רוקח

הם לא מחננים

ב"מבט" ליל שבת (7.11) על "התלמידים המחוננים" חזר הקריין דוד גלבוע על המלים: "תלמיד מחונן", "תלמידים מחוננים" (ה' בקוברין). ולא היא, צ"ל: תלמיד מוחנן, תלמידים מחוננים (ה' בחולם מלא).

מחונן (ה' בקוברין) משמעותו: ניחן, ניתנה לו תנינה, סליחה, מי שהשר פם הינה לו חסד וסלח לו.

תל אביב — ברוך ששון

רק בלוח העיר!

מהפכה גדולה במודעה הקטנה:

לא מכרת לא שילמת

פרסם עד שתמכור אבל... אם לא תמכור בתוך חודש — תקבל את כספך בחזרה!

מוכר מכונית? דירה? מחפש עבודה?
עכשיו, בלוח העיר, אתה יכול רק להרוויח!
כי המבצע החדש של לוח העיר הוא מהפך אמיתי!
אם אחרי חודש עדיין לא מכרת, להודיע שלא מכרת, וכספך יוחזר לך.
עכשיו בלוח העיר

לוח העיר — זה עובר!

מודעות מתקבלות בכל משרדי הפרסום ובמשרדי הלוח בטלפון: 03-371261

תיק אזרחי: 1193/81

בבית המשפט המחוזי בחיפה

התובע:

עזרא חסון, פועל, מיוצג ע"י ב"כ עו"ד י. מצא ו/או י. קנה מרח' אוסטרום 14, תל־אביב 62641.

— נגד —

הנתבעים:

1. הב' צבי דגן בע"מ, רח' ארלוזרוב 94, רמת־גן, ע"י מנהלה מר צבי דגן.
2. החברה הישראלית לטרקטורים וציוד כבד בע"מ ע"י ב"כ עו"ד מ. אליגמן ושו"ת מרח' רמב"ם 24, תל־אביב.

אל הנתבעת מס' 1:

הואיל והתובע עזרא חסון הגיש לביהמ"ש המחוזי בחיפה תובענה נגדך כמפורט בכתב התביעה אשר הוגש כדין לביהמ"ש. הנך מוזמנת להגיש כתב הגנה תוך 45 יום ממועד פרסום הזמנה זו.

אם לא תעשי כן, תהא לתובע הזכות לקבל פסק־דין שלא בפניך.

מזכיר בית המשפט המחוזי בחיפה

קרול לוה, ניק מנקרו ומיטר קייטס, בסיפור ההתבגרות המאוחרת של הזכר האמריקאי

קולנוע / רחל גורדין

...ובוכים

"שוברי הלבבות", קולנוע לימור, ת"א

בלז (מיטר קייטס) ואליוט (ניק מנקרו) הם שני בוחרים אמריקאיים שאינם סובלים, כמרומה, משום מצוקה רצינית. הם משחקים פוכר, מתהלים עם החברות, אוכלים צ'יזבורגר וצ'יפס, עושים מין בשלישייה עם סטריפטיזאיות מקצועיות... הבה כים. אליוט, שהוא בנו של בעל־מפעל טכסטיל גדול, מתלונן כבר סמוך לתחילת הסרט שהוא "לא מאושר". הוא מחפש לשווא מערכת יחסים בעלת משמעות עם אשה. בלז — צייר שהגרתו לחיים נטושה אתו ועברה לגור עם צייר אחר, מסתובב ומצליח — בוכה רק בסוף הסרט (התמונות שהוא מצייר, כפי הנראה, הן אמנות צרופה). לאחר שזכה בתערוכת יחיד בגלריה יוקרתית ואף מכר בשמירה עתק את כל התמונות — הוא בוכה מתוך אשמה על שקיים יחסי מין עם אהובתו של אליוט, חברו הטוב. שני הידידים, כך מתברר, מקנאים ומתחרים זה בזה בסתר במשך כל השנים. כמקובל בסרטים אמריקאיים, הם משיגים קתרזיס על־ידי ההבנה הפסיכולוגית של רגשותיהם. הבנה זו מחזקת את ידידותם ומתישה את תהליך התבגרותם.

לדעת יוצרו, "שוברי הלבבות" הוא דיוקן אישי של יחסים בני זמננו. אך הטיפוסים האינטנסיביליים העומדים במרכז הסרט, והיחסים ביניהם, מוצגים באופן שטוח וחסר עניין. כמעט כולם בסרט יפים יותר מתמיד של הדגמנים והדגמניות, והם לא יודעים לשחק. הגרועה שבהם, מבחינה זו, היא השחקנית קרול לוה, שתבעה לדיון את הבימאי היוגוסלבי דושאן מאקאבייב, במשך הופעתה בסרט "סרט מתוק". ב"שוברי הלבבות" היא לא רק משחקת גרוע — עובדה ידועה עוד מסרטה הקודם, שביים על־ידי בעלה. גם יופיה, הזכור מ"סרט מתוק", נראה כאן סתמי, אפילו אוורירי משהו.

זה סרט העוסק במידה מרובה בתי־עגוגות הגוף. הוא נע מסגנים להתעמלות אירובית, לסעודה מפוארת, ולמין, כשהכל מלווה במוסיקה קצבית, המורכבת בעיקר מתיפוף תופים. בכל זאת אין בסרט תשניות אמיתיות. הכל סטרילי. גם ההתעלסות בשלישיה היא אירוע חברתי אסתטי יותר מאשר יחס מיידי של גברים ואשה, או של גוף עם גוף.

סיפור ההתבגרות המאוחרת של הזכר האמריקאי מוצג כאן באופן אסתטי, שטוח ומשעמם.

הארץ ממליץ

תל אביב

המכבסה (המכבסה שלי — (גורדון) — סרט של סטיבן פרירס עוסק בחיי פקיסטני בלונדון, הנוגע בקשר בין הבדלי מעמדות וגזעים, מין ומדיניות.

חנה ואחיותיה (שחף) — הומור ואוטוסיפוריות, שתפים מסרט של וודי אלן המזקח את "פאני ואלכסנדר" של ברגמן. משחק מצוין של מוריץ ארסאלין, מיה פארו, וודי אלן, מייקל קיין, ברברה הרשי, דיאן ויסט ומקס פון־סידוב.

מלכת הבירה (לב 3) — סרטו של יצחק (צפל) ישורון עוסק באליטות בתהליך שאולי כבר מאחור לעוצרו. במסגרת של "סרט נוער" הוא חושף כמה אמיתות מכאיבות על החברה הישראלית. משחק מצוין של יצחק בן־נר ואלון אבוטבול.

זכרונות אהבה מפורנצה (צפון) — עיבוד קולנועי מענג לרומן של א.מ. פורסטר "חדר עם נוף", מעביר את הצפה לתקופה הוויקטוריאנית באנגליה. צילומים יפים, וביצוע מצוין של ג'יימס אייבורי.

אורה (פריז) — הביוגרפיה של אורה עוקבת אחר השבועות האחרונים בחייה של נערה נודדת, שקפאה מקור ברחוב בצרפת. סרט בעל יופי סגפני, בביצועה של סנדרין בונר המצוינת.

שתי אצבעות מצידון (פאר) — קורותיה של יחידת חי"ר קטנה בתקופה האחרונה של מלחמת לבנון, כפי שהם נראים בעיני החייל השושו. סרט מעולה מבחינות, תיאור הבדולי אותנטי, הצגה לא משטחת של סיטואציה פוליטית מורכבת, בבימויו של אלי כהן.

שואה (מוזיאון ת"א) — תשע וחצי שעות של ראיונות עם עדי ראייה, קורבנות ורוצחים. קלוד לנצמן משחזר את "הפתרון הסופי" לפרטי פרטים.

מונה ליזה (דיזנגוף 1) — גנגסטר תמים המתאהב בפרוצה שחורה עור, קשוחה. בגילומו המצוין של בוב הוסקינס, לדמות מרגשת ומעוררת הזדהות. "סרט אפל" של ניל ג'ורדן ("חברת הזאבים").

ירושלים

מונה ליזה (בנייני האומה) — ראה דיזנגוף ת"א.

זכרונות אהבה מפורנצה (סמדר) — ראה צפון ת"א.

שתי אצבעות מצידון (הבירה) — ראה פאר ת"א

חנה ואחיותיה (כפיר) — ראה שחף ת"א

חיפה

מונה ליזה (עטמון) — ראה דיזנגוף ת"א

תיאטרוני ישראל

הערב יום ה' 27.11.

תיאטרון הבימה:
הדוד וניה 20:30

התיאטרון הקאמרי:
קידוש — במוזזות 20:30

התיאטרון העירוני חיפה:
בשווא רוקדת 21:00

בתיאטרון —
מניה לחתונה — רוח מגל

מוסיקה במוזיאון תל אביב

"מנחה מוסיקלית" עורך: מיכאל הרן

בתוכנית: מוצרט — חמישית מיתרים ק. 515; ברהמס — שלישית הקרן, אופ. 40

משתתפים: גפרי לאנג, קרן, אלכסנדר ולקוב, פסנתר, מנחם ברויאר ואליקום זלצמן, כנורות, רחל קם ומרים הרסטון, ויולות, מיכאל הרן (צ'לו)

הקונצרט מתקיים מחר, 28 בנובמבר, שעה 14:30 במוזיאון תל אביב, שדרות שאול המלך 27

נכסים ובנין (מימון 1986) בע"מ

(חברת בת של חברה לנכסים ולבנין בע"מ)

הודעה על תוצאות ההנפקה

החברה מודיעה על סגירת רשימת החתימות לאג"ח (סדרה א') אשר הוצעו על פי תשקיף מיום 18.11.1986.

סדרת אגרות החוב הנ"ל הוזמנה במלואה.

נתקבלו מהציבור 118 הזמנות בסך כולל של 12,841,000 ש"ח ע.נ.

מחיר ההנפקה שנקבע על פי הכללים המפורטים בתשקיף הינו 100.5%.

בקשות מעל מחיר ההנפקה תענינה במלואן, בקשות במחיר ההנפקה תענינה בשיעור של 29.42% מסכום ההזמנה בהתאם לכללים המפורטים בתשקיף.

26 בנובמבר 1986

חוק התכנון והבניה, תשכ"ה — 1965
מרחב תכנון מקומי קריות

הודעה בדבר אישור שינוי תכנית מיתאר מקומית

נמסרת בזה הודעה, בהתאם לסעיף 117 לחוק התכנון והבניה, תשכ"ה — 1965, כי הועדה המחוזית לתכנון ולבניה, מחוז חיפה, החליטה לאשר, באישור שר הפנים, שינוי תכנית מיתאר מקומית הנקרא:

"תכנית מס' ק/316 — אופן חישוב שטחי בניה וקביעת מספר יחידות דיור מקסימלי ליחידים קרקע", שינוי תכנית זו מהווה שינוי לתכניות הבאות:

1. ק/130 — תכנית מיתאר לקריות.
2. לכל התכניות המפורסמות בתחום מרחב התכנון של הועדה המקומית לתכנון ולבניה קריות, למעט תכניות מס' ק/214, ק/219, ק/232, ק/236 ולתכניות מאושרות אחרות שבהן נקבע מספר יחידות הדיור המותרות בשטחיהן.

הודעה על הפקדת שינוי התכנית פורסמה בילקוט הפרסומים מס' 3240, התשמ"ה, עמ' 3288.

השינוי האמור, בצורה שבה הועדה המחוזית אישרה אותו, ביחד עם התשריט המצורף אליה, הופקד במשרדי הועדה המחוזית האמורה וכן במשרדי הועדה המקומית לתכנון ולבניה קריות, וכל המעוניין רשאי לעיין בו ללא תשלום בימים ובשעות שהמשרדים האמורים פתוחים לקהל.

משה גלנצר
יושב ראש הועדה המחוזית לתכנון ולבניה, מחוז חיפה
תשרי תשמ"ז
אוקט' 1986

דחפון
שרות מודעות טלפוני של דחק
לבעלי כרטיס אשראי
03-611001

מדריך הארץ

תורנויות

תורנות רופאים

המגנת רופאים בטיפים רופאים: כיס בערב עד למחרת ב־7 בבוקר בחוגת מד"א טל' 101.

מגן דוד אדום:
ירושלים 523133
תל־אביב 5460111
חיפה 512233
גוש דן 781111
הרצליה 052־541333
נתניה 823333
רחובות 08־451333
בת־ים 5511111
חולון 803133
לוד־רמלה 08־221022
באר שבע 057־74767

מוקד מידע רפואי בקופ"ח הכללית: בימים א'־ה' — 20.00—8.00; בימי ו' — 15.00—8.00; טלפונים: 03־433380, 03־433500

"שקמ" — שירות רפואי לקט; שירות ביקורי בית של רופאים מומחים לילדים ותינוקות בשעות 24—19 טל' 03־5749111 "שקמ" קוד מנוי 222

ערן — עזרה ראשונה נפשית: 24 שעות ביממה:
ירושלים 227171
תל־אביב 261113, 261111
חיפה 672222/5
נתניה 053־35516
באר־שבע 057־418111

מרכז רפואי באר־יעקב 08־223958
מרכז סיוע לקרבנות אונס

24 שעות ביממה:
תל־אביב טל' 284619
ירושלים טל' 02־245554
חיפה טל' 04־582611

מרכז סיוע לנפגעי להיץ
א רגה 13.00—11.00
ב רגה 18.00—16.00
טל' 220031
רח' כצמן 13 תל־אביב

מרפאת שירות לעזרה ראשונה תל־אביב:
דיזנגוף סנטר שער 3 (ליד המשביר) טלפון 294869, 03־285822

המרפאה פתוחה כל יום כולל שבתות וחגים בין השעות 24.00—9.00, אחרי זמן בתאום טלפוני בלבד. בני ברק 49 טל' 03־284649 פתוחה בימים א'־ה' בין 21.00 עד 23.00 ימי ו' וערבי חג בין 18.00 עד 24.00; שבתות וחגים מ־15.00 עד 21.00

חיפה:
רח' הנמל 26, קומה ג', טל' 04־525־566. שעות הקבלה כל יום בין 20.00—23.00.

ערן — שירות ראשוני מיד:
24 שעות ביממה, כולל שבתות וחגים: ירושלים, מוקד יום 669531, 660585, מוקד לילה, שבת וחג 226191, מנוי מס' 1788 ולהשאיר הודעה לקשר חוזר מכון ב"ר

תל־אביב, מוקד יום 218829, 218898 מוקד לילה 631011 מנוי 3732 ולהשאיר הודעה לקשר חוזר מכון ב"ר

יד ביד — אוזן קשבת לילד ולהורים תל אביב "לילד" 226827, 24 ש' ביממה להורים, בימים ב', ה' מ־17.00 עד 20.00, חיפה ונתניה — 11.00—20.00 229488

תורנות בתי־חולים

תל אביב (יוקם) — (ילדים)
איכילוב — (פנימית, כירורגית)
ירושלים
שערי צדק — (פנימית, פנימית)
הדסה ע"כ — (עיניים, כירורגית, אורתופדית, א.א.ג.)
בקור חולים — (ילדים)

תורנות בתי־מרקחת

תל־אביב בן מרימון 66 237324
מחיר ממח' 3 442804
ירושלים מוריה דרך בית לחם 82 717531
חיפה חניתה חניתה 22 נוה שאנן 251965
חולון מכבי שוקר 35 895571
בת ים מרכז הכבות ריין 20 583360
רמת גן הרצה בנגלסון 151 722271
נתניה הרופה הרצל 2 28656
פתח תקוה כפר גנים לחצר הגמר 6 9227416
הקריות מכוניה המגן 24 קרית ביאליק 712674
חדרה נגבי ה. סמואל 74 22150

דלת פתוחה

מרכז מידע וייעוץ לצעירים ע"י צוות מקצועי — ייעוץ ומידע בנושא חברות, משפחה, מיניות — אנונימי מבינה. ימים ב' ג' ה' — 17.00—20.00. בתל־אביב 66 ת"א, טל' 381228. חיפה: ימים א' וד' 16.00—19.00 רח' הנשרים 14 טל' 381520

מרכזי מידע — אגר

02-528231-2 03-432777 04-549121

מוגש כשירות לציבור על ידי
הסנה
חברה ישראלית לביטוח בע"מ

טלוויזיה

לימודית

08.00 טלטקסט
08.03 שעת כושר
08.15 קשת וענן — אור החיים (ב)
08.40 בלי מורות
09.00 ארץ מולדת — אבן מאסו הבונים היתה לראש פינה (ב)
09.20 מדעי הטבע (חטה"ב) — המצבים השונים של החומר
10.00 שעת כושר
10.10 אנגלית ה'
10.30 רחוב סומסום
11.00 אנגלית ו'
11.15 ערבית מדוברת (ט'—ה')
11.30 אנגלית ה'
12.00 מדעי הטבע (על יסודי) — וירוסים
12.25 אנגלית ט'
13.00 היסטוריה על־יסודי (העשרה)
13.30 ספרות — משפט הירושה
14.00 טלטקסט
14.03 שעת כושר
14.15 קשר משפחתי
15.00 כאו כאו
15.25 רחוב סומסום
16.00 הוי זה
17.00 ערב חדש

כללית

17.30 מקרון 1 — מדע בידורי
17.55 ג'יין אייר — דרמה
18.20 סרט מצויר
18.25 פסוקו של מקום — ברקשטן
18.30 (ע) קיצור החדשות
18.32 (ע) שבועון טלוויזיה
19.00 (ע) ממבט — ענייני השעה
19.30 (ע) חדשות
20.00 כותרות מבט
20.02 מבט ספורט
20.45 לקראת שידור
21.00 מבט לחדשות
21.30 אנתרופולוגיה במבחן
22.30 ראול ואלבגרג — דראמה
23.15 גלריה
23.55 פסוקו של יום וחדשות

ירדן ערוץ 6

18.00 תכנית בידור בצרפתית
19.00 חדשות בצרפתית
19.15 עמק הגבצפה (סדרה)
19.30 חדשות בעברית
20.00 חדשות בערבית
20.30 הסופרמרקט (סדרה קומית)
21.10 פאלקון קרסט (סדרה עלילתית)
22.00 חדשות באנגלית
22.20 סרט עלילתי

לבנון ערוץ 12

13.30 חיים אחרים (סדרה)
14.00 מועדון 700
14.30 התעמלות
15.00 סרט: "הפיראט השחור" עם הנרס ניטון
16.30 התקליף (מצויר)
17.00 הבית המעופף (מצויר)
17.30 התעמלות
18.00 משפחת ג'פרסון
18.30 דוק פיילוט (קומי)
19.00 חדשות
20.00 הרוקסל ומקורמיק (סדרה)
21.00 עבירות חיים (סדרה)
22.00 לאור הירח (בלש)
23.00 מועדון 700

רדיו

קול המוסיקה

06.02 צלילי בוקר
07.09 בהאזנה נינוחה
09.00 קונצרט בוקר
12.00 מן הסרטייה
13.05 בהאזנה נינוחה
15.00 מגשים
16.00 אתנחתא
17.00 קשת של צלילים
18.00 אנתולוגיה בקלאסיקה
19.00 מוסיקה קלאסית קלה
20.05 אנתולוגיה — הבו במוסיקלי
20.30 קונצרט התזמורת הסימפונית י־ם רשה"ש
23.00 דור הזהב

רשת א'

12.05 לבי במזרח — שירים מזרחיים
14.06 לבת ולבן ולכל המתעניין
14.45 הנוע בשק — ילקוט כלבו
15.30 קונדרא
16.05 ארץ לא נודעת
17.20 האוניברסיטה המשודרת — צרפתית למתקדמים
18.06 מבחן ערב — להווי דתי ומסורת
18.30 פרקי היום
18.45 היום בספורט
19.05 שיעור בתנ"ך
19.30 שידורים לעולים
22.05 לכל אדם כוכב — עם האסטרולוג אילן מקס, מול "קשת"

רשת ב'

18.06 שירים עבריים
18.45 היום בספורט
19.00 היום הזה
19.35 השבוע בכנסת
20.05 שורשים — פולקלור העדות
22.05 מסביב לעולם בשעה קלה

23.05 ביננו לבין עצמנו

רשת ג'

18.06 קולנוע — שבועון פופ
20.05 לי ולך שיר וברכה
21.05 מופע רוק
23.05 הלילה הוא שירים

גלי צה"ל

18.05 שעה קלה על כלכלה
18.45 משולש — עיתון יומי עם ערן ונתן כהן
19.05 פזמונים לכולכם
20.05 יער משודר — צבא וביטחון
21.00 מבט לחדשות
21.30 אוניברסיטה משודרת — אנסים האמת של החלומות
22.05 על הדבש ועל הביצאש
23.05 תוצרת הארץ — פזמונים ישראליים
23.55 שירות הצוות
00.05 ציפורי לילה — עם אלי ישראלי

שידור קבוע

רשת א'

07.30 היו שירים — פזמונים ישנים
08.05 חוגה
09.05 השיר לא המושרים עבריים
09.30 מבגרויות משפחה וחברה
10.30 רדיו קל — עברית קלה
11.10 שידור יומי לבתי הספר
11.30 השכלה דרושה לכל

רשת ב'

07.00 הבוקר הזה
08.00 תוכנית בעריכת קישל וגבית
09.05 ביקורבית
10.10 כל צבעי הרשת־מגאזין יומי
11.30 סוף לשלום
12.10 אלף־אלף ב"ב
13.00 כותי הכותרות והמוסיף
14.00 בת צחוק — הוי הבוקר
15.05 רגעי קסם
16.05 שירים — ושיעורים
17.10 יומן כלכלה
17.30 על מסמרים ואנשים

רשת ג'

06.05 בוקרה לאוהבי־להיטים
07.05 שיר בבוקר־בבוקר פזמונים
09.05 מה, כבר תשע?
10.05 שבעים מי יודע
11.05 שעה חמישה
12.05 רק מוסיקה
13.05 רק בימי חול
14.05 סובן חוזר
15.05 חרש, חריש ונסטרון
16.05 הבנה יומית

גלי צה"ל

06.05 אוניברסיטה משודרת
06.30 מקומים עין—מידע ומוסיקה
07.07 שבע אפס שבע
08.05 בוקר־טוב ישראל — אקטואליה
09.05 ארלה בוקר
10.05 העסקת עשר
11.05 נכון לעכשיו
13.05 אחר אחר פזמונים ישראליים
14.05 דרדהיומי
15.05 מגישה יומית
16.05 ארבע אחר הצהרים־שירים
17.00 ערב טוב ישראל

גלי צה"ל — שידורי אפ־אם

20.05 מבואכה בבסיס
22.05 על הדבש ועל העוקץ
23.05 לילה לילה

קולנוע

תל־אביב

אורלי — צביטה בלב 4.30, 7.15, 9.30
פאר — הרומן שלי עם אבי 11.15
אסתר — יחיד נגד כולם 5.00, 7.15, 9.40
בית לסין — כל מה שרצית לדעת על המין 11.15
בן יהודה — אהבה בשחקים 4.30, 7.15, 9.30
גורדון — חמים וטעים (שבוע כלבבי) 4.30, 7.15, 9.30
גת — אהבה מכושפת 5.00, 7.15, 9.30
דיזנגוף 1 — מונה ליזה 11.00, 13.30, 4.45, 7.15, 9.40
דיזנגוף 2 — מבצע יהונתן שלי 11.00, 1.30, 4.45, 7.15, 9.40
דיזנגוף 3 — נשיקת אשת העכביש 11.00, 13.30, 4.45, 7.15, 9.40
דקל — צרות גדולות בצ'יינה טאון 7.15, 9.30
דרייב אין — תעלול קטלני 7.30, 9.30, סרט סקס 12.00
חוד — שבט רב המערות 4.30, 7.15, 9.30
רב חן: חן 1 — שובו של הנוסע השמיני 4.25, 7.00, 9.45
חן 2 — בלשע אתמול היום 5.00, 7.25, 9.45
חן 3 — צבע ארגמן 6.15, 9.15
חן 4 — חנה סלור לשואה לשנים 11.00, 2.00, 5.00, 7.40, 9.50
חן 5 — הרומן של אתמול בלילה 11.00, 2.00, 5.00, 7.30, 9.45
לימור — שוברי הלבבות 4.30, 7.30, 9.30
לב 1 — הנבל הבודד 2.00, 5.00, 7.30, 9.30
לב 2 — עקבות הדרך 2.00, 5.00, 7.30, 9.30
לב 3 — מלכת הבירה 2.00, 5.00, 7.40, 9.40
לב 4 — אוהלו 2.00, 5.00, 7.30, 9.45
מוזיאון ת"א — "שואה"
מקסים — כנגד כל הסיכויים 7.15, 9.30
מרכז התרבות הישראלית — המופע האחרון 10.00
סינמה 1 — יפה בזוהר 4.30, 7.15, 9.30
סינמה 2 — ניצוץ החיים 4.30, 7.15, 9.30
פאר — שתי אצבעות מצידון 5.00, 7.30, 9.30
פריז — עקבות אורה 12.00, 2.00, 4.00, 7.15, 9.30, מופע 11.30 בלילה
צפון — זכרונות אהבה מפורנצה 4.30, 7.00, 9.30
שחף — חנה ואחיותיה 4.30, 7.00, 9.30
תכלת — ראובן ראובן 5.00, 7.15, 9.30
תמוז — כלם נפלו על הראש 7.15, 9.30, מופע הקולנוע של רוקי 11.45 בלילה
תל־אביב — איש הבנה 4.30, 7.15, 9.30
מרכז קהילתי — תקלה מושלמת 4.30, 6.30, אהבות משותנות 9.00

חדרה

חדרה — יפה בזוהר 7.00, 9.15
חן — בוריה 7.00, 9.15

ירושלים

אדיסון — שבט רב המערות 4.30, 7.00, 9.00
אורגיל — אהבה מכושפת 4.30, 7.00, 9.00
אוריון: אור 1 — שובו של הנוסע השמיני 4.00, 6.30, 9.00
אור 3 — צרות גדולות בצ'יינה טאון 4.30, 7.00, 9.00
אורנע — הפיראטים 4.30, 6.45, 9.00
בית אגרון — גליפולי 6.30, קרמר נגד קרמר 7.30, ריוזה 9.30, ארמון 12.00
בנייני האומה — מונה ליזה 7.00, 9.00
הבירה — שתי אצבעות מצידון 4.30, 7.15, 9.15
כפיר — חנה ואחיותיה 4.30, 7.00, 9.00
מיטשל — בעקבות הבדך 7.00, 9.00
עדן — איש הבנה 4.30, 7.00, 9.00
סינמטק 1 — ד"ר ז'יוואגו 7.00, צללת בהונה 9.15, שודדי הבירים 12.00 בלילה
סינמטק 2 — בגנות וקטה הסרת ברשה 7.30, מעבר לאוקיאנוס השקט 9.30
סמדר — זכרונות אהבה מפורנצה 7.00, 9.15
רון — הנבל הבודד 4.30, 7.00, 9.00
תיאטרון ירושלים — שואה חלק ב' 13.00, חלק א' 8.30

פתח־תקוה

היכל 1 — אהבה בשחקים 4.30, 7.15, 9.30
היכל 2 — חנה ואחיותיה 4.30, 7.15, 9.30
היכל 3 — הצבע ארגמן 4.15, 6.45, 9.30

רמת־גן גבעתיים

ארמון — שובו של הנוסע השמיני 4.00, 6.40, 9.30
אורדע — שתי אצבעות מצידון 4.30, 7.15, 9.30
ארמון — קן תחת קן 4.30, 7.30, 9.40
הדר — אוהלו 4.30, 7.00, 9.30
לילי — חנה ואחיותיה 7.15, 9.30
רב גן — רמת גן
בן 1 — הרומן מבבלי הילס 5.00, 7.30, 9.40
בן 2 — נשיקת אשת העכביש 5.00, 7.00, 9.40
בן 3 — 3 רווקים ותינוק 5.00, 7.30, 9.40
בן 4 — בלשע אתמול היום 5.00, 7.30, 9.40
שבים — צביטה בלב 7.15, 9.30

כפר סבא

רון — צבע הארגמן 6.30, 9.15
תבל — נבירוד המאבק 7.00, 9.15

נתניה

מגדיר — שיכון הדשים 5.00, 7.00, 9.15
שרון — לחם הבדבר 5.00, חנה ואחיותיה 7.00, 9.15

חיפה והסביבה

אורה — שבט רב המערות 4.30, 7.00, 9.15
אורלי — זכרונות אהבה מפורנצה 4.30, 9.00
אמפיתיאטרון — עיר ללא רחמים 4.30, 7.00, 9.15
ארמון — איש הבנה 4.30, 7.00, 9.15
חן — שובו של הנוסע השמיני 4.30, 9.00
סינמטק — שואה חלק ב' 4.30, סילבר סיטי 9.30
עטמון 1 — אהבה בשחקים 7.00, 9.15
עטמון 2 — מונה ליזה 7.00, 9.30
עטמר — הרומן מבבלי הילס 7.00, 9.00
פאר — יחיד נגד כולם 4.30, 7.00, 9.15
רון — ניצוץ החיים 4.00, 6.45, 9.00
שביט — חנה ואחיותיה 7.00, 9.00
רב בת 1 — בלשע אתמול היום 4.30, 6.45, 9.15
רב בת 2 — כלם נפלו על הראש 4.30, 7.00, 9.15
אורות — אלני 7.00, 9.15
בית העם — ירח דבש מכושף 9.15
היכל — הטוב הרע והלא נורא 7.00
כרמל — צביטה בלב 7.00, 9.15
מכון — הרמפטס 7.00, 9.15
מגדר — צרות גדולות בצ'יינה טאון 7.00, 9.15

חולון

מגדל — בוריה 7.15, 9.30
ארמון — שתי אצבעות מצידון 7.30, 9.30
מכבי — הרפתקפמס 4.30, 7.15, 9.30
רינה — רסק הניצוח 5.00, 7.15, 9.30

הרצליה

דוד — תעלול קטלני 4.30, 7.15, 9.30
היכל — אהבה בשחקים 4.30, 7.15, 9.30

רחובות

בית העם — שתי אצבעות מצידון 7.15, 9.15
הדר — הצבע ארגמן 4.30, 9.15
חן — הטוב הרע והלא נורא 4.30, 7.15, 9.15

בת־ים

ארמון — שתי אצבעות מצידון 4.30, 7.15, 9.30
עצמאות — אהבה בשחקים 4.30, 7.15, 9.30

רמת השרון

כוכב — משחת גלילה 4.00, מסע עסקים של אבא 9.30

עפולה

היכל התרבות — חבגה ומגוננת 8.30